広報

たかやま

2018 平成30年
5
458号

Shiga-highland Biosphere Reserve
志賀高原ユネスコエコパーク
高山村

the most beautiful villages in japan

平成29年度 財政状況の公表（平成30年3月31日現在）

村では、村財政について関心を持ちご理解をいただくため、財政状況を年２回公表しています。
今回は、平成30年３月31日現在の予算執行状況や村債及び村有財産の状況をお知らせします。
なお、未収・未払を整理する期間が５月31日まであるため、今回公表する内容は決算数値とは異なります。
また、平成30年度への繰越事業を含んでいるため、収入率・執行率の一部が低くなっています。

一般会計予算執行状況

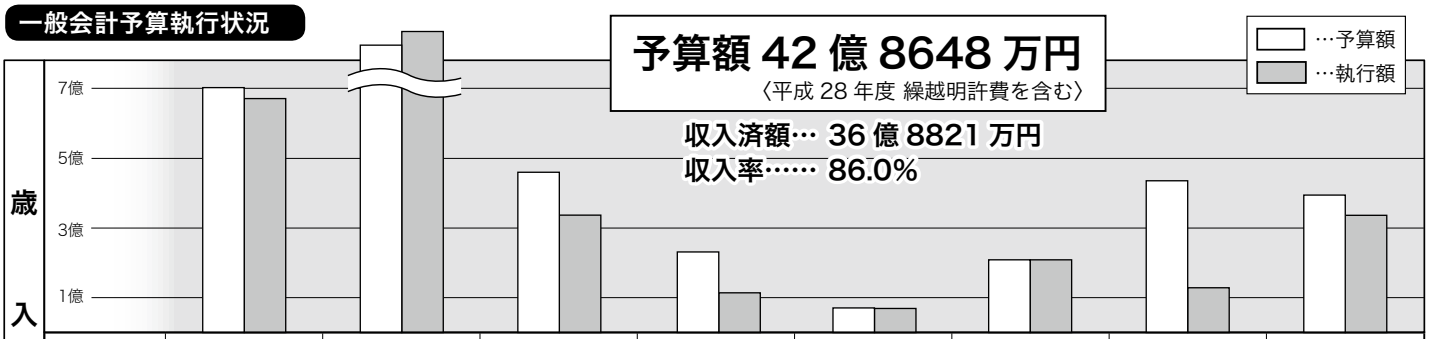

区　分	村　税	地方交付税	国庫支出金	県支出金	使用料及び手数料	繰越金	村　債	その他
予算額	7億 205万円	17億8274万円	4億6025万円	2億3142万円	7069万円	2億 883万円	4億3580万円	3億9470万円
収入済額	6億7182万円	18億2196万円	3億3713万円	1億1409万円	6915万円	2億 883万円	1億2860万円	3億3663万円
収入率	95.7%	102.2%	73.3%	49.3%	97.8%	100.0%	29.5%	85.3%

その他の内訳：地方譲与税、利子割交付金、配当割交付金、株式等譲渡所得割交付金、地方消費税交付金、自動車取得税交付金、地方特例交付金、交通安全対策特別交付金、分担金及び負担金、財産収入、寄附金、繰入金、諸収入

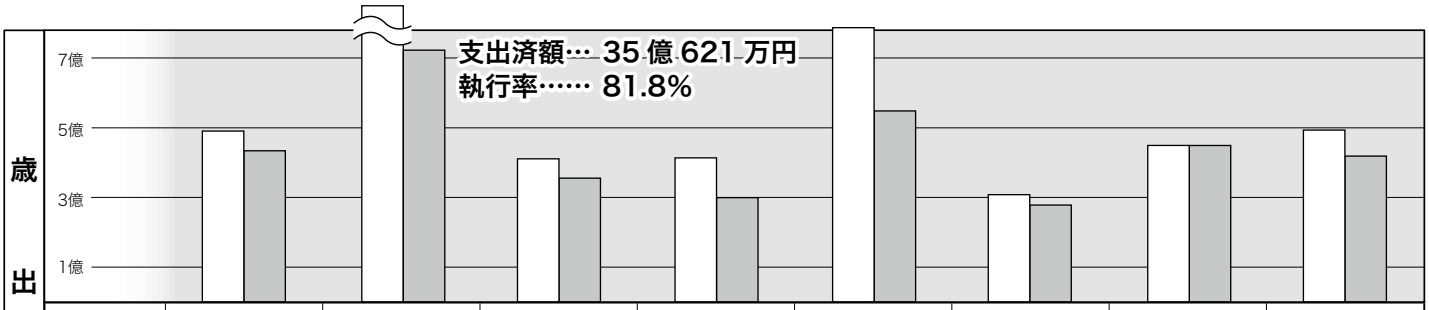

区　分	総務費	民生費	衛生費	農林水産業費	土木費	教育費	公債費	その他
予算額	4億9061万円	9億3291万円	4億1095万円	4億1368万円	7億8753万円	3億 804万円	4億4934万円	4億9342万円
支出済額	4億3400万円	7億2289万円	3億5543万円	2億9939万円	5億4837万円	2億7817万円	4億4923万円	4億1873万円
執行率	88.5%	77.5%	86.5%	72.4%	69.6%	90.3%	99.9%	84.9%

その他の内訳：議会費、労働費、商工費、消防費、災害復旧費、予備費

特別会計予算執行状況

会計区分	予算現額	収入済額	収入率	支出済額	執行率
国民健康保険特別会計	9億8536万円	8億9681万円	91.0%	9億 75万円	91.4%
診療所特別会計	7143万円	5462万円	76.5%	6072万円	85.0%
介護保険特別会計	7億4913万円	6億2000万円	82.8%	6億 243万円	80.4%
後期高齢者医療特別会計	7897万円	7758万円	98.2%	7023万円	88.9%
温泉開発事業特別会計	5058万円	5282万円	104.4%	4261万円	84.2%
農業集落排水事業特別会計	1億 681万円	6620万円	62.0%	8914万円	83.5%
下水道事業特別会計	2億2449万円	1億4949万円	66.6%	1億9899万円	88.6%

企業会計　上水道事業会計予算執行状況

区　分	予算現額	執行額	執行率
収益的収入	1億3482万円	1億4355万円	106.5%
収益的支出	1億3428万円	1億2780万円	95.2%

区　分	予算現額	執行額	執行率
資本的収入	2190万円	1477万円	67.4%
資本的支出	4996万円	4033万円	80.7%

村債の状況

一般会計	32億5863万円
診療所特別会計	6805万円
農業集落排水事業特別会計	3億6150万円
下水道事業特別会計	10億8563万円
上水道事業会計	4億6441万円

村有財産の状況

区分		現在高
行政財産	土地	300,523㎡
	建物	51,728㎡
普通財産	宅地	73,182㎡
	その他	15,084,063㎡
	建物	1,135㎡
有価証券		234万円
債券（貸付金）		9644万円
出資による権利		3114万円
基金（土地）		10,000㎡
基金（現金）		31億5267万円

◆総務課企画財政係 ☎２１４―９２４３

ブロック行政懇談会を開催します

村民の皆さまから行政全般へのご意見、ご要望をお聴きし、今後の村づくりにつなげるため、次のとおりブロック行政懇談会を開催しますので、ご参加いただきますようお願いいたします。
なお、該当地区の懇談会に都合のつかない方は他の会場へご参加ください。

懇談内容
- 平成30年度当初予算概要及び重点施策について
- 村政運営について
- その他

日　　程

日　時	ブロック	場　所	該当地区
5月17日㈭ 午後7時～	第1ブロック	西部地区転作促進センター（堀之内）	千本松、新堀、堀之内、水中、久保、大字高井
5月18日㈮ 午後7時～	第2ブロック	荒井原ふれあいセンター	赤和、荒井原、紫、緑ケ丘、大字高井
5月21日㈪ 午後7時～	第4ブロック	中山会館	駒場、松原、桝形、中原、三郷、なかひら、大字中山
5月23日㈬ 午後7時～	第3ブロック	保健福祉総合センター	二ツ石、松南、黒部、牧、福井原、大字牧
5月25日㈮ 午後7時～	第5ブロック	奥山田基幹集落センター	宮関、蕨平、天神原、荻久保、温泉、五色、七味、牧場、大字奥山田

◆総務課企画財政係　☎２１４―９２４３

平成29年度 高山村ふるさと景観育成寄附金の活用状況

村では、平成20年度から「心を癒す高山村の風景を一緒に守り育てたい」という思いを形にするため、村の景観育成事業にご賛同くださる皆さまからご寄附をいただいてきましたが、本村の魅力を広く全国に発信し、地域経済の活性化に資することを目的として、新たに平成29年10月2日から返礼品を伴うふるさと納税の取り組みを開始しました。
このたび、平成29年度の高山村ふるさと景観育成寄附金の活用状況がまとまりましたのでお知らせします。

寄附金の受け入れ状況

延べ1,081人、総額1,572万円のご寄附をいただきました。

使途指定事業別寄附金の状況

山里の原風景の保全・育成	136万円
森林景観の整備	88万円
農村景観の保全・育成	80万円
景観育成活動・団体等への支援	95万円
指定なし	1,173万円

返礼品を伴わない寄附者のご芳名（お申し込み順）

山田 祐司 様（長野市）
山田　 薫 様（長野市）
鈴木 憲子 様（埼玉県さいたま市）

※お名前は、ご本人に承諾を得て掲載しています。なお、匿名希望の方及び返礼品の贈呈を伴う寄附者の方については掲載していません。

寄附金の活用状況

平成29年度にご寄附をいただいた1,572万円と、繰越分100万円を合わせた1,672万円のうち、1,650万円を各種事業に活用させていただきました。

寄附金の活用事業

山里の原風景の保全・育成 山田牧場放牧推進事業、 日本で最も美しい村連合事業等	247万1千円
森林景観の整備 林道維持管理事業、森林造成事業等	598万9千円
農村景観の保全・育成 農地維持管理事業、鳥獣害防除対策事業等	609万3千円
景観育成活動・団体等への支援 信州高山村古道復活みちおしえの会補助事業、 廃棄物収集所設置補助事業等	194万7千円
翌年度へ繰越	22万円

なお、寄附金の総額から平成29年度に活用させていただいた金額を差し引いた残額22万円につきましては、基金残高として繰越し、本年度以降の景観育成事業に活用させていただきます。

◆総務課企画財政係　☎２１４―９２４３

平成 30 年度 各種健診のお知らせ

Ⅰ 基本健康診査

健診対象者

次に該当する方で、基本健康診査の申し込みをされた方

- 20 歳～ 39 歳の方で、職場等で健診を受診する機会がない方
- 40 歳～ 74 歳の高山村国民健康保険加入者
- 後期高齢者医療保険加入者

健診内容		対象者	料金
基本項目	問診・身体測定・血圧測定・尿検査・血液検査・内科診察・栄養指導・歯科指導	全受診者	無料
オプション	心電図	希望者	300 円
		医師が必要と認めた者	無料
	眼底	医師が必要と認めた者	無料

受付日時・健診会場

実施日		受付時間 午前	受付時間 午後	場所
6月	19 日㈫	8時～ 11 時	1時～2時	堀之内研修センター
	20 日㈬	8時～ 11 時	1時～2時	高井トレーニングセンター
	21 日㈭	8時～ 11 時	1時～2時	北部トレーニングセンター
	22 日㈮	8時～ 11 時	1時～2時	ふるさとセンター（蕨平）
			5時～7時	保健福祉総合センター
7月	22 日㈰	8時～ 10 時		
	23 日㈪	8時～ 11 時	1時～2時	
	24 日㈫	8時～ 11 時	1時～2時	公民館講堂
	25 日㈬	8時～ 11 時	1時～2時	保健福祉総合センター
	26 日㈭	8時～ 11 時	1時～2時	
9月	6日㈭	8時～ 11 時	1時～2時	
1月	17 日㈭	8時 30 分～ 10 時 30 分		

持ち物 ・保険証 ・問診票 ・当日の尿

Ⅱ 国民健康保険以外の方の特定健診

高山村国民健康保険以外の医療保険加入者の方で、40 歳～ 74 歳の方は、村の健診会場で、特定健診を受けることができますので、次のとおり申し込みをしてください。

申込方法

長野県健康づくり事業団へ直接お申し込みください。

予約専用フリーダイヤル ☎０１２０（１０６）９６９（予約受付時間 平日午前９時～午後６時）

実施日時・健診会場

上記と同様の日程

＊詳細につきましては、ご加入の医療保険組合へお問合せください。

Ⅲ 肝炎検査・前立腺がん検査・食塩摂取量検査・歯科健康診査

村では、基本健康診査の実施日にあわせて、各種検査を実施します。これらの検査は、国民健康保険加入者以外の方でも受診できます。詳しくは、保健福祉総合センターまでお問い合わせください。

なお、健診等の対象者年齢は、平成 31 年 3 月 31 日時点の年齢です。

検査名	対象者	検査方法	料金
B型C型肝炎ウイルス検査	40 歳以上で検査を受けたことがない方	血液検査	400 円
	節目年齢（40・45・50・55・60・65・70 歳）の方で検査を受けたことがない方		無料
前立腺がん（ＰＳＡ）検査	50 歳以上の男性	血液検査	600 円
食塩摂取量検査	希望者	尿検査	無料
歯科健康診査	節目年齢（20・25・30・35・40・45・50・55・60・65・70・75・80 歳）の方	歯科健診 歯科指導	無料

※歯科健康診査は、６、７月に実施する基本健康診査日（７月 22 日を除く）の午後 1 時 30 分～２時 30 分までの受付です。

◆村民生活課保健予防係 ☎２４２―１２０２

草津白根山 噴火警報（火口周辺）発表

～噴火警戒レベルを2に引き上げ～

気象庁では、4月22日から、草津白根山の湯釜付近を震源とする火山性地震が増加し、湯釜火口から概ね1kmに影響を及ぼす噴火が発生する可能性があることから、噴火警戒レベルを2（火口周辺規制）に引き上げました。

この発表を受けて、草津白根山の山頂火口から1km以内の立入規制を実施するとともに、国道292号線の通行は白根火山ロープウェイ山麓駅付近の殺生ゲートから万座三叉路ゲートまでの区間で、当分の間、通行止めとなっています。

村においては、平成27年4月に加盟した「草津白根山防災会議協議会」など関係市町村等と連携しながら、引き続き情報共有に努めるとともに、今後の対応について検討してまいります。

◆総務課総務係
☎214―9243

6月は土砂災害防止月間です

毎年この時期は、全国各地で大雨や、台風などによる自然災害が発生しています。
災害から身を守るためには、日頃からの備えが重要となります。

危険個所を確認しましょう

村には、土石流や急傾斜地の崩壊などにより人家や公共施設に被害を及ぼす恐れがある土砂災害特別警戒区域（レッドゾーン）が、75箇所あります。

（※詳しくは各家庭にお配りした「高山村災害ハザードマップ」をご覧ください。）

梅雨時や台風シーズンには、時として「ゲリラ豪雨」といわれるような激しい雨になる場合があり、特に注意が必要です。

土砂災害の被害を最小限にとどめるためには、日頃から家の周りの危険箇所を確認するとともに、自宅の裏山を注視するなど、避難場所や避難路を家族と話し合っておくことが大切です。

気象情報を確認しましょう

長野地方気象台からは、大雨警報、注意報などの発表、さらに災害発生の危険性が高まった場合は、土砂災害警戒情報が発表されます。テレビやラジオ等で気象情報を確認するとともに、村防災無線からの防災情報には特段の注意をお願いします。

避難準備・避難行動について

大雨警報や土砂災害警戒情報が発表された時は、避難場所、避難経路の確認を行い、家の周りの状況に注意して避難行動の準備をしてください。

「急に川の水が真っ黒に濁った」「山鳴りがする」「裏山から小石がパラパラ落ちている」など、いつもと違う状況を発見した場合や、「危ない！」と感じた時には、ためらわずに早めに避難しましょう。

自主防災会組織で協力して避難しましょう

災害に対して行政区等で協力し、土のう袋を用意するなど、日頃から防災活動に努めましょう。また、災害が発生し避難する場合には、隣近所で声をかけ合って早めに避難しましょう。

◆建設水道課建設係
☎214―9297

恵まれた自然環境と美しい農村の原風景を守る活動

村内の各集落では、農地が有している水源かん養等の多面的機能を維持するため、様々な活動が展開されています。

これらの活動は、本村の恵まれた自然環境と美しい農村の原風景を守る活動でもあり、次世代へ引き継ぐためにも重要な役割を担っています。

平成29年度 中山間地域等直接支払交付金の活用状況

「中山間地域等直接支払交付金事業」は、急傾斜などにより農業生産条件が不利な中山間地域において、美しい農村の景観や農地の保全、水田や畑が有している水源かん養等の多面的機能を維持するための活動に支援する事業です。

地域の皆さんには、集落ごとの農地管理方法や役割分担を取り決めた協定を締結のうえ、共同で活動に取り組んでいただいています。

各集落では、この交付金を活用して、従来から実施してきた草刈り、水田周辺整備や水路管理等の保全管理活動に加え、将来を見据えた担い手の育成、ホタルなどの自然観察会や環境学習会の開催、農作業体験の実施など、集落の特性を活かした活動が実践されています。

平成26年度末まで15年にわたり取り組んでいただいたこの事業は、平成27年度から「多面的機能支払交付金事業」とともに、日本型直接支払制度の一つに位置付けられ、引き続き第4期目の取り組みが展開されています。

平成29年度 中山間地域等直接支払交付金事業

協定集落数	21集落
対象農用地面積	165.8 ha
直接支払交付金	20,733千円

平成29年度 多面的機能支払交付金事業実施状況

「多面的機能支払交付金事業」は、農家と非農家の方が、共同で地域の農村の原風景や自然環境を次世代へ引き継ぎ、美しい村を維持していくための活動を支援するものです。

平成29年度には、村内26活動組織が、交付金を活用し、農道や水路の施設点検などの維持管理のほか、環境整備や遊休農地を利用した景観作物の栽培などに取り組んでいただきました。

平成29年度 多面的機能支払交付金事業

活動組織数	26組織
対象農用地面積	307.3ha （田：129.5ha　畑：177.8ha）
活動支援交付金	14,704千円 （農地維持7,442千円、資源向上2,472千円、資源向上（長寿命化）4,790千円）

滝ノ入地区の路面補修作業

こうした恵まれた自然環境、美しい農村の原風景を守る活動について、農家だけでなく景観条例を制定した村と村内に暮らす住民全ての課題として関心を持ち、皆さまの一層のご理解とご協力をお願いします。

◆産業振興課農政係
☎214―9268

新 村内循環バス「ふれあい号（牧・奥山田線）」の車両ラッピング デザインを募集しています!!

本年 10 月の村内公共交通再編に伴い、牧・奥山田地域の昼間時については定時定路線型の 10 人乗りワゴン車を、高井・中山地域については予約制の乗合タクシーを運行する予定としていますが、これまで村民の皆さまに親しまれてきました村内循環バス「ふれあい号」の名称は、今後も牧・奥山田地域を運行するために購入予定の 10 人乗りワゴン車の名称として、引き続き使用してまいります。
そこで、この「ふれあい号」を広く知っていただくとともに、村民の皆さまに親しみや愛着を感じていただくことで利用促進を図るため、牧・奥山田地域を走るのにふさわしいデザインを募集します。

募集内容 車両デザイン
10 人乗りワゴン車両の両側面、前後面にラッピング
（イラスト、デザイン等を印刷したフィルムを車体に貼り付ける）
募集資格 制限なし（どなたでも応募可能）
応募方法 応募用紙に色鉛筆、絵の具等で着色デザインのうえ提出
（ＰＤＦ形式もしくはＪＰＥＧ形式でも応募可能）
応募用紙等の入手方法
- 保健福祉総合センターまたは役場窓口にて受け取り
- 村ホームページからダウンロード

提出方法 保健福祉総合センターへ持参または郵送
応募締切 5月 31 日㈭
審　　査 選考委員会において審査し決定します
結　　果 広報たかやま及び村ホームページで発表します

◆村民生活課福祉係　☎２４２―１２０１

民生児童委員が替わりました

民生児童委員は、厚生労働大臣から委嘱を受け、住民の様々な相談に応じ、必要な援助を行い、社会福祉の増進に努めています。
村内で活動していただいている民生児童委員 19 名のうち、子育ての不安や妊娠中の心配ごとなどの相談・支援を行っているのが主任児童委員です。
これまで主任児童委員としてご尽力いただいた牧益子さんが３月 31 日をもって退任され、４月１日から次の方が新たに就任されました。

新・主任児童委員
氏　　名 黒岩道子 さん
担当地区 村内全域
任　　期 平成 31 年 11 月 30 日まで

◆村民生活課福祉係　☎２４２―１２０１

高山小学校にご寄附をいただきました

４月 25 日㈬、中原区出身の渋谷文雄様（東京都在住）から、高山小学校の天体観測機器など、学校設備の充実に役立てて欲しいと、村に 200 万円をご寄附いただきました。渋谷様には昨年も高山中学校吹奏楽器整備のためにご寄附をいただいております。このご好意に心より感謝申し上げますとともに、貴重な寄附金は有効に活用させていただきます。

◆総務課企画財政係　☎２１４―９２４３

地球に優しい木質バイオマスストーブを使ってみませんか？

薪ストーブ・ペレットストーブの設置の際は補助制度をご活用ください

木質バイオマスストーブとは、薪やペレット（おが粉やカンナ屑など製材副産物を圧縮成型した小粒の固形燃料）などを燃料としたストーブのことで、地球温暖化対策はもちろん、エネルギーの自給自足や木材（特に山林の間伐作業の際に発生する低質材）の有効活用の観点からも注目されています。

木質バイオマスストーブは、遠赤外線効果により身体の芯から暖まり、火を消してからも長時間に渡り暖かさが持続する特長があります。

薪ストーブとペレットストーブの違いとして、薪ストーブは薪を適時追加し、火を保つ必要がありますが、ペレットストーブは燃料タンクから自動的にペレットを供給し温度を調節するため、薪ストーブに比べると手間が掛かりません。

一方、燃料となるペレットは自己調達が難しく、販売業者から購入しなければなりませんが、薪は山や果樹園等から調達することができるため、燃料代はペレットストーブに比べると安価になります。

村では、新たに木質バイオマスストーブを設置する方を対象に補助制度を設けていますので、この機会に是非購入を検討してみてはいかがでしょうか。

補助対象
薪ストーブ・ペレットストーブ・ペレットボイラー本体の購入費

補助台数
3台

補助額
本体価格の2分の1以内（限度額10万円）

申込期限
6月29日(金)

◆産業振興課林務地籍調査係
☎214―9296

松くい虫被害対策を実施しています

村では、松の木を松くい虫から守るため、駆除対策を実施しています。

松は、杉、ヒノキと並んで我が国を代表する樹種であり、乾燥したやせ地、尾根筋など樹木の生育しにくい土地でも育ち、土砂の流出や崩壊を防止し、住宅や農地など国土を保全する機能を持っています。

これらの健全な松が、外国から入ってきた「松くい虫」（松を枯らす原因となる線虫類を運ぶマツノマダラカミキリのこと）によって枯れ、貴重な森林資源が失われつつあります。

マツノマダラカミキリは、マツノザイセンチュウという小さな線虫（体長0.6～1㎜）を健全な松に運び、この線虫が松の樹体内に入り水分の通導を阻害し、松を枯らしてしまいます。

そこで、村では被害木の駆除方法として、被害木を切り倒し薬剤をかけてビニール被覆により燻蒸（くんじょう）を行い、マツノマダラカミキリの幼虫や蛹（さなぎ）を殺傷し、飛散を防止する対策を講じています。

毎年、山林のうち村が定めた区域内にある被害木については、私有林内であっても駆除を実施しています。災害の防止や景観を保全するため、山林所有者の皆さんや地域の皆さんのご理解とご協力をお願いします。

マツノマダラカミキリ

◆産業振興課林務地籍調査係
☎214―9296

悩まずにご利用ください！

～ 長野市消費生活センター（もんぜんぷら座４階）～

本年１月から、長野市との連携協定により、村民の皆さんが長野市消費生活センターを利用して、無料で消費生活相談とともに法律、税務、登記、公証など専門分野における相談ができるようになりました。

消費生活センターでは、専門の相談員が悪質商法の被害や契約トラブル、多重債務などの相談に応じ、問題解決のためのアドバイス、専門機関の紹介及び事業者との仲介、あっせんなどを行っています。

近年、情報社会の高度化や少子高齢化が進行するなかで、消費者を取り巻く環境は著しく変化し、消費者トラブルに巻き込まれる可能性が高まっています。

村民の皆さんには、消費生活におけるトラブルなどの被害に遭わないよう十分ご注意をいただくとともに、万が一消費者トラブルに遭われた場合は、ひとりで悩まずにぜひ「長野市消費生活センター」にご相談ください。

利用時間　平日の午前９時～午後５時（電話による相談は午前８時30分～）
※法律、税務、登記、公証など専門分野の相談は、予約が必要です。

場　　所　長野市消費生活センター（もんぜんぷら座４階）
長野市大字南長野新田町１４８５―１

電　　話　２２４―５７７７

詳しくは、長野市消費生活センターへの電話及びホームページ、または村のホームページでご確認ください。

◆村民生活課生活環境係　☎２１４―９２６７

快適な生活環境を保つために　春季村内一斉清掃のお願い

「ごみゼロの日」5月27日㈰ 一斉清掃日

ごみゼロの日は、ごみの散乱防止と資源の有効活用を図り、環境保全に対する住民の意識高揚を図るため、**長野県が「きれいな信州環境美化運動」の一環として４月１日から６月５日までを「ごみゼロの日」統一美化キャンペーン期間とし、５月27日㈰を一斉行動日と定めています。**

村でも５月27日㈰を春季の全村一斉清掃日とし、地区の衛生組合長さんを通じて家屋の内外や隣接する道路、側溝、河川等の清掃活動を実施していただくようお願いしています。

自分が住んでいる地域の快適な生活環境を保つために、地域で行われる清掃活動に積極的に参加しましょう。

◆村民生活課生活環境係　☎２１４―９２６７

高山村を清潔で美しい生活環境に 環境サポーターの活動

村では「高山村を清潔で美しい生活環境とする条例」に基づき、各地区から推薦された26名の皆さんを「環境サポーター」として委嘱しています。

「環境サポーター」の皆さんは、地区内を毎月３回程度巡回し、不法投棄の状態を把握し、情報を村に報告するほか、必要に応じてごみの回収にもご協力をいただいています。

「環境サポーター」の皆さんの活動を、地区全体に広げ、清潔で美しい村を皆さん全員の手でつくっていきましょう。

◆村民生活課生活環境係　☎２１４―９２６７

村民主体の地域づくり・村づくり
（長野県元気づくり支援金対象事業）

おてんま支援事業をご活用ください

おてんま支援事業は、住民の皆さん自らが地域で行う道路・水路の修繕、景観整備などに必要な原材料（道路補修材、砕石、チップソーの刃、融雪剤等）を村が支給するほか、機械等の貸出をすることで、協働の地域づくり・村づくりを支援する事業で、県の「元気づくり支援金」の助成を受けて進めています。

事業対象団体は、区、耕作組合及び住民が組織し村長が適当と認めた団体です。

協働による地域づくり・村づくりのために、村民の皆さんの積極的なご協力をお願いします。

「おてんま支援事業」につきましてご不明な点等がありましたら、建設水道課までお問い合わせください。

◆建設水道課建設係　☎２１４―９２９７

「花街道整備事業」で美しい沿道景観づくりを進めましょう

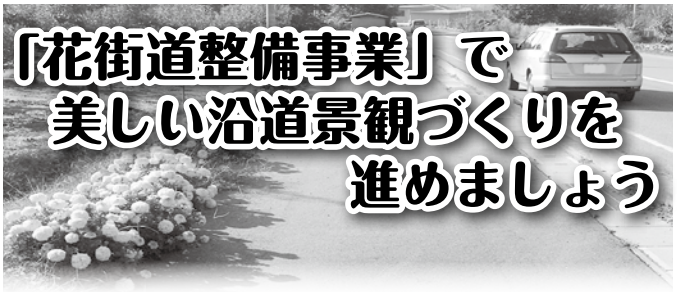

春の桜と新緑、夏の避暑、秋の紅葉など高山村には数多くの魅力ある地域資源があり、年間を通じてたくさんの皆さまに訪れていただいています。

村では、こうした方々を心温かくお迎えするとともに、住民の皆さまが気持ちよく道路を利用していただけるよう、花にあふれた美しい沿道景観づくりを推進しています。

これまで、主要地方道須坂中野線及び主要地方道豊野南志賀公園線の沿道やバス停周辺を中心に、団体・個人ボランティアの方々のご協力をいただいて、美しい沿道景観の整備が行われてきました。

今年も、美しい沿道景観整備がさらに全村に広がるよう、区、育成会、老人クラブなどの団体の皆さまのボランティアによる積極的な活動をお願いします。

なお、植栽していただく花等は村で用意させていただきますので、花街道整備事業にご協力いただける方は、建設水道課までご相談ください。

◆建設水道課建設係　☎２１４―９２９７

狩猟免許を取得しませんか

村では、有害鳥獣から農作物を守るため、有害鳥獣の捕獲に必要な狩猟免許の取得経費（講習料・受験料）に対する助成を行っています。

補助要件	村内在住で猟友会に入会し、有害鳥獣駆除に従事できる方
補助対象経費	講習、受験に係る経費
補助率	講習料、受験料の 100%
講習会等	講習会　6月16日㈯ 試験　6月23日㈯ 会場　長野合同庁舎
申込期間	5月21日㈪～6月1日㈮
申込先	長野地域振興局林務課 ☎２３４―９５２１

※村の助成金を希望する場合は、事前に産業振興課農政係へご相談ください。

◆産業振興課農政係　☎２１４―９２６８

坪井のしだれ桜の会が「さくら功労者」表彰を受賞

4月11日㈬、東京都千代田区の「憲政記念館」において、「第53回さくら祭り中央大会」が開催され、坪井のしだれ桜の会が「さくら功労者」表彰を受賞されました。この表彰は、さくらの保護、育成に功績のある方に贈られるもので、平成30年度は全国で個人11名、団体30の計41の皆さんが表彰されるとともに、憲政記念館前庭では「御車返し」の記念植樹が行われました。

坪井のしだれ桜は、三郷地区坪井に位置し、樹齢推定600年とされ、石川県巨樹の会による「日本彼岸桜見立番附」では、西の小結として老樹の気品を保っているしだれ桜です。

◆産業振興課商工観光係　☎２１４―９２９６

消防情報

４月の高山分署の出動状況（平成 30 年４月１日～４月 30 日）

火　災	2　(4)	高山村内の火災　１件（1） 損害額　０円（０円） 死者　０人（0）　負傷　０人（0）
調　査	2　(7)	
救　急	27（124）	
救　助	0　(0)	

※（　）内は、平成 30 年１月１日からの累計です。

＜防火のポイント＞

暖かくなり農作業や山菜取りなどで山へ入る機会も増え、下草火災や山火事、遭難事故が多発する時季を迎えました。たばこの投げ捨てやたき火等の火の取扱い、遭難事故には十分注意しましょう。

＊平成 30 年度全国統一防火標語
「忘れてない？　サイフにスマホに　火の確認」

＜消防情報＞

６月３日㈰から９日㈯までの７日間、全国一斉に「危険物安全週間」が実施されます。

この機会にご家庭にあるホームタンクなど、身の周りにある危険物をもう一度点検しましょう。

＊平成 30 年度危険物安全週間推進標語
「この一球　届け無事故へ　みんなの願い」

＜老朽化消火器回収のお知らせ＞

日　時　６月９日㈯
午前 10 時から 12 時まで
場　所　須坂市大字小山 1306 番地
須坂市消防本部前庭
料　金　有料（大きさにより 2,000 円前後）

＜甲種防火管理新規講習会のお知らせ＞

日　時　６月 28 日㈭
午前９時から午後４時 30 分
６月 29 日㈮
午前９時 30 分から午後５時までの２日間
場　所　須坂市消防本部３階大会議室
受講料　5,000 円
但し、須高危険物・防火管理協会会員は 4,000 円
対　象　事業所などで防火管理を担当する方で、防火管理者の資格のない方
受付期間　５月 28 日㈪から６月８日㈮まで
（須坂市消防署高山分署でも受付可能）

＜お問い合わせ＞

- 消防情報ダイヤル（須高管内で発生した火災）
☎２４５―１１１９
- お問い合わせは『須坂市消防署高山分署』へ
☎２４８―０１１９

学校だより 249 高山小学校

あいさつあふれる学校へ

岡部　煌大

今年度の児童会では「自分からあいさつをする」ということを目標にがんばります。ぼくたちが低学年の頃に比べるとあいさつの声は増えてきたと思いますが、自分から大きな声であいさつができる人は少ないと感じます。あいさつが自然にできるようにするために、休み時間にドッジボール集会など、学年の違うクラスの人ともたくさん触れ合える時間を作って、自分からあいさつができるような関係になっていけるといいなと思います。そして、６年生がみんなのお手本になってあいさつあふれる高山小学校にしたいです。他にもユニセフ募金や、書き損じ葉書集め、古歯ブラシ回収などで人や自然を大切にする活動をしていく予定です。ぜひ、協力をよろしくお願いします。

福祉のひろば

平成 30 年度「ほっとカフェ」がオープンします

平成 29 年度から始まった「ほっとカフェ」。１年間で６回開催し、延べ 120 人の方に参加していただきました。

「ほっとカフェ」には、在宅介護をされている方や、在宅介護を経験された方、介護に携わる方などが集まります。日頃の悩みを相談したり、身体を動かしてリフレッシュしたり、談笑したりできる場所としてご利用いただいています。

これからも「ほっとカフェ」が「ほっとできて元気の出る場所」となりますよう、大勢の皆さんのご参加をお待ちしています。

開催日　５月 24 日㈭、７月 26 日㈭、９月 27 日㈭、11 月 22 日㈭、平成 31 年１月 24 日㈭、平成 31 年３月 14 日㈭
時　間　午後１時 30 分～午後３時
場　所　保健福祉総合センター
参加費　200 円程度

カフェの運営に携わっていただけるボランティアの皆さんを募集しています。詳しくは、地域包括支援センターまでお問い合わせください。

◆地域包括支援センター　☎２４２―１２０３

信州高山桜まつり 桜めぐりトレッキング

4月14日㈯、21日㈯、22日㈰に信州高山桜まつりのトレッキングが行われました。

今年は五大桜すべてを巡るコースとして全長17㎞（徒歩区間は約15㎞）の1コースのみを設定し、村の桜の魅力をたっぷりと味わっていただく内容となりました。

3日間あわせて50名集まった参加者は、午前8時30分にＹＯＵ游ランドをスタートし、見ごろの桜を巡りました。

参加者からは「とてもきれいで感動した」「とても歩きがいのあるコースだった」などの声が聞かれました。

春のおごっそに乾杯！

おごっそに乾杯実行委員会では、4月14日㈯午後6時から、「桜とロゼ」をテーマとし、桜が咲き誇る春にピンク色のロゼワインで乾杯するイベントを開催しました。

このイベントは第19回信州高山桜まつりの期間中（4月14日㈯～5月6日㈰）にロゼワインで乾杯した様子を撮影、ＳＮＳに投稿し、高山村産ロゼワインをＰＲしようと企画されました。

今回の春のおごっそに乾杯！では各家庭や、村内のイベント協力店、協賛イベントを通し、たくさんの方に桜とロゼの魅力を味わっていただきました。

おごっそに乾杯実行委員会では引き続き様々なイベントを企画していますのでご期待ください。

消防出初式

4月8日㈰、平成30年度高山村消防出初式が盛大に挙行されました。

高山中学校グラウンドでは、村長による点検が実施された後、小型ポンプ操法訓練、ラッパ吹奏訓練が行われ、日頃の訓練の成果が披露されました。

その後、ラッパ隊を先導に、参列者全員による分列行進では、村長による観閲が行われるなか、たくさんの観客に見守られ堂々と行進していきました。

高山中学校体育館では、式典が行われ、永年消防団活動に従事された消防団員の皆さまに県・須高消防協会長表彰、高山村消防団長表彰が授与され、前団長の亀原明さんに村長から感謝状が授与されました。

本年度より新たに藤沢和人団長が就任し、「自らの地域は自ら守る」という精神のもと、消防団員全員が防火・防災を誓い合いました。

第28回 長野県市町村対抗 駅伝競争大会

4月28日㈯、松本市松本平広域公園陸上競技場において開催された第28回長野県市町村対抗駅伝競走大会に、高山村チームが参加しました。

監督の宮下一雄さんの指導の下、補欠を合わせ選手12名が参加し、9区間42．195㎞を走り切り、全56チーム中53位でゴールをしました。

当日は強い日差しの中、繰り上げスタートになってしまう場面もありましたが、最後まで走り切りました。

選手の皆さん大変お疲れさまでした。

区間	氏名（敬称略）	地区
監督	宮下　一雄	松南
1区	久保田果音	三郷
2区	井浦　史仁	荒井原
3区	越田　真二	千本松
4区	勝山　陽介	久保
5区	柳沢　信生	水中
6区	西原　七夢	三郷
7区	原　海翔	中原
8区	宮川　鉄也	荻久保
9区	宮川　鉄也	紫
補欠	黒岩　龍也	牧
補欠	渋谷健太郎	中原
補欠	山口　小桜	荒井原

たかやま掲示板

役…役場 245－1100　問…問い合わせ先
チャ…チャオル 242－1200

消防技術大会開催のお知らせ

消防団員の日頃の訓練成果を競う消防技術大会が、次のとおり開催されます。

地元消防団員の勇姿にご声援をお願いします。

また、会場では写生大会を行いますので、園児・児童のみなさんは奮って参加してください。

日　時　6月3日(日)
午後1時30分～

場　所　高山小学校グラウンド

競技種目　小型ポンプ操法
ラッパ吹奏

※写生大会の用紙・クレヨンは、主催者で用意しますが、筆記用具はご持参ください。

役　総務課総務係

観光協会の名称が変更になりました

観光協会では、より魅力のある団体として新しい観光の流れに沿った観光振興に取り組むことを趣旨として、4月19日より協会名を「信州高山温泉郷観光協会」から「信州高山村観光協会」に変更しました。

村では、引き続き観光協会と協力し、観光や地域振興に取り組むこととしていますので、村民の皆さまにおかれましても、観光協会へのご支援ご協力をいただきますようお願い申し上げます。

役　産業振興課商工観光係

農作業のお手伝いは営農支援センターへお任せください

高山村営農支援センターでは、耕作放棄地の解消と発生を未然に防止し、農作業の負担を軽減するため、大型機械等の整備・充実を図るとともに次のような作業の受託を行い農家の皆さんを支援しています。

農作業の受託
- トラクターでの耕起・代掻き・畦塗り・播種作業及び溝切作業
- コンバインでの麦・大豆・そばの収穫作業及びそばの乾燥作業

草刈作業の受託
刈払機による農地の草刈り作業

農業用機械等の貸出し
キャリアカー・刈払機・背負式動力散布機・高枝ノコギリの貸出し

各事業に関する申込み・受託料金などの詳細は高山村営農支援センターへお問い合わせください。

役　高山村営農支援センター
（産業振興課農政係内）

6月1日は「人権擁護委員の日」です

昭和23年の人権擁護委員令に基づき「人権擁護委員」制度が設けられ、翌24年6月1日に人権擁護委員法が施行されました。

これにより、地域住民の中にあって国民の基本的人権を擁護する機関である「人権擁護委員」が誕生しました。

全国人権擁護委員連合会では、毎年6月1日を、「人権擁護委員の日」と定め、法務局での相談のほか、「全国一斉『人権擁護委員の日』特設人権相談所」を開設するなど、地域の皆さまに人権への理解を深めていただくための啓発活動に取り組んでいます。

村では、人権に関する相談を随時受け付けています。相談は無料で、秘密は堅く守られますので、ご相談ください。

人権擁護委員
古川　裕子
大草　茂雄

相談専用電話
- 子どもの人権110番
☎0120－007－110
- 女性の人権ホットライン
☎0570－070－810
- 長野地方法務局人権擁護課
☎235－6634

役　教育委員会人権推進室

館報
たかやま
第726号
5月号
発行 高山村公民館
編集 館報編集委員会

館長あいさつ
公民館にて

公民館長
望月 千惠子

道端に咲く野草にも、瑞々しい木々の若葉にも躍動感を感ずるよい季節になりました。

今年度の事業計画もスタートし2か月。生涯学習事業は、学級・講座、スポーツ・レクリエーション、イベント・スポーツ大会、人権推進活動等で、多くの講座・大会・イベントを計画しています。計画一覧をご覧になりながら、どんな内容かな、楽しそうだな、行ってみようかな、などと思われたら顔を出していただきたいと思います。会話までも機械に依存するような昨今ですが、仲間と共に互いのぬくもりを感じ合いながら好きなことをする、外に出て体を動かす、自然を堪能するという楽しみは、また格別です。大勢の皆さんのご参加をお待ちしています。

館内にある図書室もここ数年、来館者が増え、貸出し数も増えています。今年度から開館時間も変え、仕事帰りにも利用していただけるようになりました。蔵書も少しずつ増えています。是非、お立ち寄りください。

先日、編集会議をしていたら、近くの部屋からコカリナの演奏が聞こえてきました。割り付けの相談をしながら、素敵なやわらかい音色に気持ちがほぐれ、なにかホッとし、メロディーを聞きながら心の中で歌っていました。そういえば、お昼頃は、調理室の方からいい匂いがしていましたね。その美味しそうな匂いに誘われて、つい「メニューはなんだろう?」と思ってしまいました。

今、いろいろな団体の方が公民館の予約においでになります。それぞれ、熱心に学んだり楽しんだりしておられることが伝わってきます。

私自身、村に長く住んでいても知らないことやわからないことがたくさんあります。学びながら一年間一所懸命努めていきたいと思います。よろしくお願いいたします。

分館長会長あいさつ
よろしくお願いします

小森 勉 さん
（松南）

今年に入りここ数年にない速さで春が訪れ、高山村の桜も早い開花となりました。作物の花も一カ月位早い開花に、農家の皆様は大変苦労された方も多かったのではないのでしょうか。地球温暖化による作物の収穫時期の早期、遅れが今後心配な事でもあります。

さて、本年度に入り早くも分館事業を開始されている地区も多いと思いますが、区民の皆様に一年間楽しく過ごして頂けるよう積極的に参加を呼びかけ、区民の皆様と多く触れ合い親睦に努めていきたいと思います。

今後とも、分館活動に皆様のご理解とご協力の程をお願いいたします。

ユニークな分館活動

千本松地区
剣舞

中村 優子

剣舞は、詩吟に合わせて刀や扇子などを持って踊ります。詩吟を始めて剣舞、詩舞、華道吟、書道吟など、詩吟に合わせてやることがいろいろあることを知りました。詩吟の先生が剣舞を踊っているのを見て、私も踊ってみたいと思い始めました。思うように刀や扇子を使うことができない時の方が多いですが、踊っていて楽しいです。膝が痛くなってしまいましたが、体調にあわせてこれからも続けていきたいです。

生涯学習 新講座紹介

健康麻雀教室

「お金を賭けない」「酒を飲まない」「タバコを吸わない」の三つの約束を守って、健康的な環境で楽しむ健康麻雀です。脳の活性化につながる「脳トレ」効果や麻雀を楽しむ事を通して生まれるコミュニケーションが期待されます。麻雀をやったことのない方・基礎からもう一度覚えたい方、お気軽にどうぞ。

日 程
6月9日・16日・30日、7月7日

場 所 公民館

旬の人 (29)

色々な事に挑戦して欲しい

高山小学校長
小林　暢（とおる）

今回は、今年の四月高山小学校に赴任されました小林暢校長先生にお話を伺いました。

先生は、小布施町のご出身で県下の数多くの中学校で勤務され、前任校の飯山市の常盤小学校から高山小学校へおいでになりました。

高山小の印象を「高山小学校は、校舎が明るく、春の桜や花水木の花がきれいで、学校から見えるアルプスや学校帰りに見える夜景がとても美しく環境に恵まれていますね。」

「371名の子どもたちが落ち着いて話を聞く姿や、校長室に挨拶に来てくれる子どもたち、休み時間に遊ぼうと気さくに声をかけてくれる子どもたちを見ていると、大人の都合で心がすさむ子どもたちがいる中で高山小の子どもたちは、地域や家庭で愛情をかけられて育てていただいていることがわかります。」

「地域のボランティアも多く、その方たちにお話を伺うと『子どもたちと関われることは、お金にはかえられない。』とおっしゃり、地域の方々が子どもたちを一緒に育てる開かれた学校という雰囲気を感じます。」と話してくださいました。

そして、「子どもたちに望む事は、いろいろな事に挑戦する子になって欲しいという事。心の中にそれぞれこうなりたいな、とみんな思うことがあると思う。うまくいかないこともあるけれど何回失敗しても、いろいろな経験を一つでも二つでも持つことが大事。そして、失敗してもそれを受け止めてあげられる人にもなってほしい。

多様化している社会に出て生きていくために、小学生の頃から自分の思いを伝えられ、個性を伸ばしていかれるようになって欲しい。それには大人も生き生きと活動する姿を子どもたちに見せることも大事」と熱く語られました。

一年生を迎える会では、子どもたちの姿を写真におさめておられました。子どもたちの良い表情を写真に撮り地域に発信したいとの思いからです。

最後に休日の過ごし方をお聞きしました。

「休日は、スイッチをOFFにして散歩をしたり、ドライブをしたりしてリフレッシュしています。高山は、果物もおいしいし、ワイナリーめぐりや温泉めぐりをしながら高山の良さを体験したいと思います。」

終始、笑顔で生き生きとお話されている校長先生のお姿が印象的でした。（荻原　記）

桜まつり

しだれ桜の古樹が広がる山里の原風景

三郷区長　関谷　慎一

樹齢600年以上と推定される坪井のしだれ桜と樹齢300年以上の横道のしだれ桜が、三郷地区には点在し、春には、高山村の五大桜として美しく咲き誇り、多くの訪れる人を魅了しています。またその周辺に広がる果樹、田園地帯、先人の営みを通じて根付いた農山村集落と周辺の山並みとが調和し、懐かしさを感じさせる山里の原風景が広がっています。三郷区では、毎年、老人会、育成会、区役員で菜の花の種まきをし、区民総出で訪れるお客様に対しおもてなしの心を大切にし、桜まつりを盛り上げています。

坪井のしだれ桜と菜の花

がんばる小学生

児童会長としてやりたいこと

岡部　煌大

ぼくは、児童会長としてやりたいことが三つあります。一つ目は、あいさつです。あいさつは自分からすることにはまだまだ課題があると思っているので、そこをみんなが楽しめるような企画を通してしっかり達成したいと思っています。

二つ目は、みんなが仲よくなるためにたくさんふれ合えるような企画を実行することです。これは、新しく企画したものなので、実行がとてもむずかしいですがあいさつにもつながるのでやりたいと思います。

三つ目は、ユネスコスクールとしての活動を充実させることです。書き損じはがきを募金することなどにも取り組んでみたいです。

この三つのことにちょう戦して、一年間がんばります。

登校班長になって

西野　詩織

わたしの登校班の班長としてがんばりたいことは、みんなのペースにあわせて歩くことです。わたしの班には二年生の子がいて、あまり速いと間が開いてしまいます。実際、わたしのペースが速くて、間が開いてしまったことが何回かありました。

もちろん、このことだけではなく、あいさつなどもきちんとして、班長としてのつとめをはたしたいです。

自転車クラブ 今年のいきごみ

飛田　晟吾

自転車クラブは今4年生3人、5年生1人、6年生4人の計8人でやっています。

今年度は昨年度の8位を上回る7位以上を目指します。最終目標は全国制覇ですがチーム4人全員で全力を出し切って頑張りたいです。そして、これからも先輩たちが残してくれた歴史や足あとを大切にし、後輩にたくせるように自転車クラブ全員で一丸となってけじめをつけて、本気で練習していきたいと思います。

これからも地域のみなさんにもお世話になるとは思いますが、その分いい結果を残したいと思いますのでよろしくお願いします。

高山川柳クラブ「そよ風」

叩いては聞いたラジオに似た頭　松本　浩子

鯉のぼり五月の風はうまかろう　園山　達雄

桜咲き一気に心弾んでる　星川　みぃ子

皺くちゃの心にアイロンあてましょか　小山　武男

愛嬌を振りまく子等の無邪気な目　松本　利昭

回覧板見るより先にお隣へ　藤沢　千勝

認知症記憶のポケットこぼれ出る　勝山　千代枝

わたくしをオーバーホールして元気　松本　明子

春が来た目先の手順考える　平林　栄七

心地良い疲れ仕事のある至福　米村　たまき

耳寄りと聞けば心も揺れてくる　松本　秀司

図書室だより

松倉　弘美

新聞連載から77年の時を経て刊行された『雪割草』は、横溝正史作品では珍しいミステリーではない長編小説です。

一人の女性が次々と襲いかかる逆境に「負けるもんか」と強く生き抜こうとし、成長していく姿が描かれています。

艶やかに絡みつく ～フジ～

高山村の自然探訪
井浦 和子
荒井原

5月の連休を過ぎると山の緑がまし、その中に紫色のフジの花が咲いてきます。桜の後、山を彩るフジは美しく、昔から親しまれてきました。

歌舞伎の藤娘では藤が女性、藤の絡んだ松が男性として演じられます。その藤娘をお人形や羽子板として、娘の成長を願ってよく飾られていますね。

しかし、林業からすると、木に絡みついてしまうフジは厄介者。ツル植物の中でも特に強靭で、フジのツルは太いもので人の腕くらいにもなります。昔は吊り橋にも使われたほど。そして、絡みついた木の上まではい上がり、葉を広げてしまうと、もとの木は陰になって弱ってしまいます。

また、丈夫なフジから作った布は、江戸時代に綿が普及するまで、作業着に使われていました。万葉集に「大王の塩焼く海人の　藤衣　なれはすれども　いやめづらしも」という歌があって、「着慣れた藤衣のように古妻は少し強いけれどもよいものだ」という意味だそうです。

きれいな花だけでなく、その強さもまた女性の象徴でしょうか。男心としては、日の目を見ないほど覆い被さってほしくはないけれど、少しは絡みついてほしかったりするのでしょうか…？

木に絡みつき花を咲かせるフジ

花との語らい ㊳

夏花の種まき

種からまく身近な夏花には、ひまわり・アサガオ・マリーゴールド・アスター・サルビア等があります。

①種から育てるメリット

例えば、アサガオの種をまくと数日後、本葉とは違う双葉（子葉）が開く。幼苗期の姿を知る種まきは、植物の神秘を知るスタートライン。

②種が発芽する三つの条件

『水』『酸素』『温度』

乾燥した種に水分と酸素が取りこまれると内部の部位が活動を開始し、細胞分裂が起こり、発根・発芽が始まる。発芽適温は生育適温よりやや高い温度がよい。

③種まきの基本

◎発芽ベッド（まき床）を用意する。

◎用土を湿らせ、種をまく。粒の細かい種は、種と同量の細かい砂を混ぜると発芽した時に芽が込み合わない。大粒の種は、一粒ずつまく。

◎ラベルを書いて立てる。

皆さん、咲くのを楽しみに種からまいて夏花を育ててみませんか。

サバの竜田揚げ

チャオル deキッチン ㊳

《材料》（4人分）

サバ切り身…… 160g
しょうが絞り汁…… 小さじ1/2
酒…… 小さじ1
みりん…… 小さじ2/3
しょうゆ…… 小さじ2/3
☆
片栗粉…… 適宜
揚げ油

① サバの切り身は、一口大のサイコロに切る。
② ①を☆を合わせた調味料に漬ける。
③ ②に片栗粉をまぶしつける。
④ 中温に熱した油で、きつね色になるまで揚げる。

保育園の給食から「サバの竜田揚げ」です。

敬遠しがちな青魚ですが、竜田揚げにすると「これお肉？」と勘違いする子もいるほど食べやすくて人気のメニューです。

「サバは冷たい海で、速いスピードで泳いでいるんだよ」とお話しすると、「ならぼくの足も速くなるかも！」とパクパク食べる子どもたち。

一緒に食べながら、会話も楽しむことで、その食材と楽しいお話が結びつき、好きな食材が増えていきます。

子どもの好き嫌いを減らすためにも、食事中の会話はとても大切ですね。

（たかやま保育園管理栄養士　伊藤麻子）

編集後記

旧友を送り新たな仲間を迎え気騒しい日々を過す内に気がつくともう五月だ。今年は桜の開花も早く、桃やりんごの花も連休前に咲き誇っている。急ぎの作業に汗する人もいるのだろうが、食いしん坊の私はその実りの方を心配するばかり。突然、風がゴォッと背中を押して吹いてきた。まるで余分なものを吹き飛ばすように。そう、この風に乗って新しい風が吹けばいい。

（荒川・荻原・青木　記）

６月の行事カレンダー

日	曜日	行事予定（会場・時間等）	担　　当	お問合せ先
1	金			
2	土			
3	日	消防技術大会（13 時 30 分～　小学校グラウンド）☞ 13 頁	総務課総務係	☎ 214-9243
4	月			
5	火			
6	水	健康相談（9 ～ 12 時　チャオル）　☞ 19 頁	村民生活課保健予防係	☎ 242-1202
7	木	3・7・10 カ月児健診（チャオル）　☞ 19 頁	村民生活課保健予防係	☎ 242-1202
8	金			
9	土			
10	日			
11	月			
12	火			
13	水	健康相談（9 ～ 12 時　チャオル）　☞ 19 頁	村民生活課保健予防係	☎ 242-1202
14	木			
15	金			
16	土			
17	日	第４回分館対抗インディアカ大会（８時 30 分～　中学校体育館）	教育委員会生涯学習係	☎ 214-9762
18	月			
19	火	基本健康診査（堀之内研修センター）　☞ 4 頁	村民生活課保健予防係	☎ 242-1202
20	水	基本健康診査（高井トレーニングセンター）　☞ 4 頁 健康相談（9 ～ 12 時　チャオル）　☞ 19 頁 保育園開放日（10 ～ 11 時 30 分　たかやま保育園）　☞ 19 頁 行政相談（13 時 30 分～ 17 時　公民館研修室）	村民生活課保健予防係 村民生活課保健予防係 子育て支援センター 総務課総務係	☎ 242-1202 ☎ 242-1202 ☎ 246-7445 ☎ 214-9243
21	木	基本健康診査（北部トレーニングセンター）　☞ 4 頁 教育委員会定例会（10 時～　公民館視聴覚室） 体育施設調整会議（18 時～　公民館会議室）	村民生活課保健予防係 教育委員会子育て学校教育係 教育委員会生涯学習係	☎ 242-1202 ☎ 214-9761 ☎ 214-9762
22	金	基本健康診査（ふるさとセンター、チャオル）　☞ 4 頁	村民生活課保健予防係	☎ 242-1202
23	土			
24	日			
25	月			
26	火			
27	水	健康相談（9 ～ 12 時　チャオル）　☞ 19 頁	村民生活課保健予防係	☎ 242-1202
28	木	子育てセミナー（10 ～ 11 時 30 分　チャオル）　☞ 19 頁	子育て支援センター	☎ 246-7445
29	金			
30	土			
7/1	日			
7/2	月	６月分　税・料金等納期限・口座振替日　☞ 19 頁	総務課税務係	☎ 214-9244

《６月の納税等の納期限・口座振替日》 ◆総務課税務係　☎ 214-9244

月	納期限・口座振替日	税　目　等	期　別	税　目　等	期　別
６月分	７月２日㈪	村県民税	１期分	保育料・児童クラブ利用料	６月分
		水道料金	２期分	学校給食費	６月分

《３カ月・７カ月・10 カ月児健康診査》 ◆村民生活課保健予防係　☎ 242-1202

期　日	会　場	対　象　児		受付時間	持　ち　物
６月７日㈭	保健福祉総合センター（チャオル）	10 カ月児	平成 29 年　７月生まれ	午後 1:00 ～ 1:10	母子手帳・乳児の歯ブラシ・バスタオル
		７カ月児	平成 29 年 10 月生まれ	午後 1:10 ～ 1:20	母子手帳・バスタオル
		３カ月児	平成 30 年　２月生まれ	午後 1:20 ～ 1:30	母子手帳・保護者の歯ブラシ・バスタオル

《健康相談》 ◆村民生活課保健予防係　☎ 242-1202

期　日	会　場	開設時間	相談員	備　　考
６月　６日㈬ ６月 13 日㈬ ６月 20 日㈬ ６月 27 日㈬	保健福祉総合センター（チャオル）	午前 9:00 ～ 12:00	保健師 栄養士	＊健康上の心配事・悩み事のある方、乳幼児の体重測定・育児相談など健康管理全般について知りたい方はお出かけください。 ＊電話での相談も随時受け付けております。 ＊在宅介護関係については、地域包括支援センター（☎ 242-1203）にご相談ください。

《保育園開放日》 ◆子育て支援センター　☎ 246-7445

保育園名	期　日	時　間
たかやま保育園	６月 20 日㈬	午前 10:00 ～ 11:30

《子育てセミナー開催日》 ◆子育て支援センター　☎ 246-7445

日　時	会　場	内　容
６月 28 日㈭ 午前 10:00 ～ 11:30	保健福祉総合センター（チャオル）	パネルシアターを楽しもう

※セミナーへの参加は事前に申込みが必要です。子育て支援センターまでお問い合わせください。

《６月の高齢者福祉センター利用計画表》 ◆社会福祉協議会　☎ 242-1220

日	曜日	行 政 区 名	日	曜日	行 政 区 名	日	曜日	行 政 区 名
1	金	赤和、荒井原	11	月	千本松、新堀、堀之内	21	木	宮関、荻久保
2	土	紫、緑ケ丘	12	火	水中、久保	22	金	蕨平、天神原、温泉
3	日	二ツ石、松南、黒部	13	水	赤和、荒井原	23	土	千本松、新堀、堀之内
4	月	駒場、松原	14	木	紫、緑ケ丘	24	日	水中、久保
5	火	桝形、三郷	15	金	牧、福井原	25	月	赤和、荒井原
6	水	═══ 休所日 ═══	16	土	二ツ石、松南、黒部	26	火	紫、緑ケ丘
7	木	中原、なかひら	17	日	障がい者の皆さんの利用日	27	水	二ツ石、松南、黒部
8	金	牧、福井原	18	月	駒場、松原	28	木	駒場、松原
9	土	宮関、荻久保	19	火	桝形、三郷	29	金	牧、福井原
10	日	蕨平、天神原、温泉	20	水	中原、なかひら	30	土	桝形、三郷

※この利用計画の地区以外の方など、どなたでもご自由に利用いただけます。

広報 たかやま No.458 2018.5.15

村の人口

平成30年5月1日
現在の住民基本台帳人口
（前月との比較）

世帯数	（－ 5）	2,456戸
人　口	（－ 3）	7,147人
男	（－ 4）	3,550人
女	（＋ 1）	3,597人

むらびとのうごき

4月1日から4月30日までの届出から
※希望者のみの掲載です

すこやかに

成澤　律（りつ）　ちゃん　中原
（㊚真さん　㊛さや香さん）

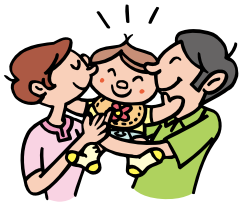

おくやみ

水橋　勳夫	さん	80歳　桝形
田尻けさみ	さん	97歳　桝形
橋爪すミ子	さん	86歳　緑ケ丘
内山　秀子	さん	87歳　水中
澤井　勝治	さん	82歳　堀之内

家族の絆で特殊詐欺を撃退!!

「特殊詐欺、ひとごとじゃない！」

表紙の紹介

水中のしだれ桜

4月14日㈯、水中のしだれ桜の周辺は、大勢の写真愛好家や観光客の皆さんで賑わっていました。

今年は五大桜すべてを巡る約17㎞に及ぶ桜めぐりトレッキングが実施され、参加された方は、多少疲れた表情を見せてはいましたが、桜を目の当たりにすると、疲れが吹き飛んだかのように歓声を上げていました。

子育て支援センターを紹介します

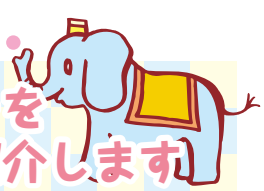

高山村子育て支援センターでは、乳幼児を持つご家庭を対象に、子育てのお手伝いや応援をするために様々な事業を行っています。

【わくわく広場・チャオル利用日】
みんなで集まって遊んだり、親子の交流をする場です。どなたでも申込みなく参加いただけます。村外の方も大歓迎です。お友達を誘って、たくさん遊びに来てください。

【年齢別遊びの広場】
お子さんの年齢別（０歳児・１歳児・２歳児以上）による交流を楽しみます。同じ年齢ならではの情報交換もできます。

【子育てセミナー・父親講座・母親講座】
子育て中の皆さんが学習したり、親子で楽しんだり、いつもより、ちょっと特別な時間を用意します。素敵な講師もお呼びします。

【子育て相談】
面談による相談・電話相談の他、カウンセラーによる相談も行っています。
その他サークル支援・世代間交流・お父さんも一緒・保育園開放日等々、楽しい事業がたくさんあります。ぜひ足を運んでみてください。

利用時間　平日午前10時～午後３時（お弁当持参可）

◆子育て支援センター（たかやま保育園内）
☎２４６―７４４５

大きくそだて元気な子

たかやま保育園

４月４日㈬に入園式が行われ、いよいよ新年度が始まりました。今年度は33名の新入園児を迎えて、160名でのスタートです。

初めてお家の方から離れて園生活を始めるお友だちは、不安や涙もいっぱいでしたが、少しずつ笑顔を見せてくれるようになり、元気に過ごせるようになってきています。進級したお友達は、一つ大きいクラスになった喜びで、「もう○○組だからできるよ！」と張り切って生活している姿がとても頼もしいです。

園庭の桜は例年より早く咲きほこり、春の自然に触れながら、戸外遊びや散歩を楽しんでいる子どもたちです。今年度も、園の保育目標である「子どもの笑顔輝く保育園」を目指して、子ども達一人ひとりの成長を楽しみに寄り添っていきたいと思います。みんなみんなおおきくなあれ!!

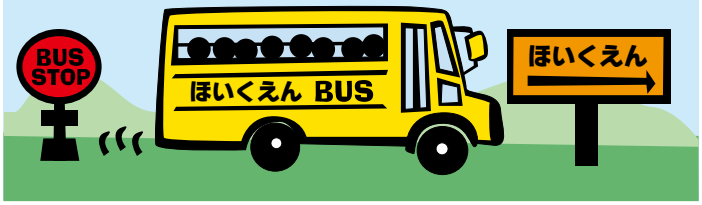

発行／高山村　編集／総務課
長野県上高井郡高山村大字高井4972
電話026-245-1100　FAX 026-248-0066
〈URL〉http://www.vill.takayama.nagano.jp/
〈Eメール〉takayama@vill.takayama.nagano.jp
〈印刷〉㈱オフセット