広報
たかやま
2023 令和5年
6
519号

今月の主な内容

防災情報 …… 2
プレミアム付商品券の販売／みらいビジョン会議委員募集 … 3
たかやまチャンネル 20周年記念イベント …… 4
村職員募集 …… 5
消防技術訓練 …… 6
熱中症予防／結核検診 …… 7
後期高齢者医療制度について … 8
不妊治療助成案内／福祉のひろば …… 9

志賀高原ユネスコエコパーク
高山村

the most beautiful villages in japan

消防・防災

出水期を前に十分な“備え”を

梅雨期は大雨による災害の発生しやすい時期です。大雨や台風シーズンを控え、
自然災害から身を守るには、日頃の備えと早めの準備が必要です。

令和元年東日本台風　水路からの越水のようす

災害への日頃の備えを

近年の豪雨災害では、「逃げ遅れ」が原因で亡くなる方が多くいます。災害時に逃げ遅れないように、各世帯に配布した防災ハザードマップを活用して、身の回りで起こり得る災害の危険性を認識し、適切なタイミングで避難できる準備をしておくことが大切です。

防災ハザードマップには、大雨時の浸水想定や土砂災害が発生しやすい場所を記載しています。

自宅や勤務先周辺における災害の危険性を確認し、避難するタイミングや場所について、家族で話し合う機会をつくりましょう。

わが家の避難計画を立てよう

「わが家の避難計画」は、風水害や地震の発生に備えて、一人ひとりの家族構成や生活環境をふまえて、事前に作る各世帯の避難計画です。

防災ハザードマップで自宅や勤務先に起こり得る水害や土砂災害の危険性を確認し、大規模な災害を想定して、自身や家族が取るべき行動について、あらかじめ整理しておくことが重要です。

特に、連絡方法や避難所の場所などを家族で事前に決めておくことで、いざというときに慌てず、安全に避難行動を取ることができるようになります。日頃から家族で話し合い、もしもに備え、「わが家の避難計画」を立てておきましょう。

「避難するのはいつ?」 とるべき行動を確認しておきましょう。 警戒レベル	気象情報	わが家のとるべき行動 「いつ」「だれが」「何をするか」をあらかじめ決めて、記入しておきましょう。	メモ
警戒レベル1 テレビ・ラジオ等で前線豪雨・台風のニュースを聞いたら	早期注意情報 台風発生 豪雨予報	数日から約1日程度前 大雨の可能性が高くなる ・例えば○○は家の周りの状況を確認する ・ ・ ・	
警戒レベル2 気象台から大雨注意報洪水注意報が発令されたら	大雨・洪水注意報 強風注意報	半日から数時間前 大雨始まる ・例えば　親戚の○○へ連絡する、避難路の確認 ・非常持出品の確認、避難できる服装の準備 ・全員がいつでも避難できる準備をする ・ ・ ・	
警戒レベル3 村から「警戒レベル3」が発令されたら	大雨・洪水警報 氾濫警戒情報	大雨の強さ増す ・例えば全員で○○に避難を開始する。 ○○さんが○○に避難したか確認する　など ・ ・ ・ ・ ・	
警戒レベル4 村から「警戒レベル4」が発令されたら	土砂災害警戒情報 氾濫危険情報	数時間前から2時間程度前 大雨が一層激しくなる ・全員で○○に避難を完了させる ・全員がいつでも避難できる準備をする ・ ・ ・ ・	
警戒レベル5 村から「警戒レベル5」が発令されたら	大雨特別警報 氾濫発生情報	広い範囲で数十年に一度の大雨 直ちに身の安全を確保 ・ ・ ・	

◆総務課危機管理防災係　☎２１４―２２６３

商工業

本年も、お得なプレミアム付商品券を7月17日(月・祝)から販売します！

高山村商工会では、地域の消費拡大や消費喚起を目的にプレミアム分が20％付いた「プレミアム付商品券」を発売します。

村内商店での日常生活用品のお買い物や住宅のリフォーム、土木・設備改修、家電購入、車整備、理美容、家族での食事や温泉宿泊などに幅広くご利用いただけます。

▼販売総額
9千万円

▼利用総額
1億800万円

▼購入限度
1世帯につき25万円まで

▼販売及び利用開始日
7月17日（月・祝）～

▼利用期限
令和6年1月16日㈫まで
※利用開始日から6か月間

▼販売場所
高山村商工会館・保健福祉総合センター・スパインを予定。

◆高山村商工会事務局
☎248―0582

◆産業振興課商工観光係
☎214―9296

行財政運営

高山村みらいビジョン会議の委員を募集します

村政運営の方向性を示す計画の最上位に位置付けている第六次高山村総合計画（令和2年度～令和11年度）の前期基本計画が、令和6年度をもって終了するため、その後の5か年の後期基本計画を本年度から2か年かけて策定します。この計画の策定にあたり、村民の皆さまの視点による新たな意見や発想等を計画に反映させていただくため、「高山村みらいビジョン会議」を設置します。

そこで、この会議に参画していただく委員を募集します。皆さまの村の未来に対する思いを村政に活かしてみませんか？

▼会議の概要
後期基本計画の原案を策定することを目的として、子育て、福祉、産業振興、DXやSDGsの推進など、幅広い分野に関する協議を行っていただきます。会議は令和5年度で3回、令和6年度で2回程度開催する予定です。

▼応募方法
「高山村みらいビジョン会議委員応募用紙」にご記入のうえ、7月31日㈪までに役場総務課企画政策係へ提出してください。

応募用紙は、村ホームページからダウンロードしていただくか、役場総務課窓口でお受け取りください。

▼応募要件
①応募時点で高山村に住所のある方
②平成20年4月1日以前に生まれた方
③募集人員はおおむね20名とします。
④応募者多数の場合は、年齢構成等を考慮のうえ選考します。

詳しくは、村ホームページをご覧ください。

村民の皆さまの応募をお待ちしています。

◆総務課企画政策係
☎214―2263

Goolight高山村開局20周年 × YOU游ランド30周年

信州高山 ふるさと感謝祭

2023
6.25(日)

高山村ゆうゆう広場
（YOU游ランド内）
10:00-15:00
開場／9:30

入場無料

キッズステーション Presents それいけ！アンパンマン ミニショー

①11:40～ ②14:10～

©やなせたかし／フレーベル館・TMS・NTV

一緒に写真を撮ろう！
写真撮影会開催！
12:00～ 30組限定
※撮影会の参加には整理券が必要です
※9時50分から先着順で整理券を配布

ダ・カーポ スペシャルコンサート

13:00～

世代を超えて根強い人気をもつ ダ・カーポの歌声をお楽しみください！

（プロフィール）1973年「夏の日の忘れもの」でデビュー。「野に咲く花のように」など数々のヒット曲の他、童謡、フォークソング、世界の名歌集のカヴァーなど幅広いレパートリーを持つ。2008年榊原麻理子が加入。2023年8月にデビュー50周年を迎える。

須坂市出身のバンドグループ「長谷川綾」ステージ

①10:20～
②14:30～

Goolightたかやまチャンネルで放送中の番組「輝き！ムラビト図鑑」テーマソング「輝きを見た僕らは」など「長谷川綾」魂の歌声をお聞きください！

12:10～ 地元で活躍するグループのステージ じもステ！

- 藤沢鉄筋
- 高山キッズ Jr. ダンス

ふるさとブース

- GOOD MOUNTAINS
- 信州たかやまワイナリー
- なべ家
- 信州山肉プロジェクト
- 村の小さなピザ屋さん 和
- よっちゃん農園
- 高山村の平飼い卵 むらたま
- ブラジルパステル ほか

主催 高山村　共催 株式会社Goolight　協力 高山村商工会／信州高山村観光協会／高山村教育委員会

※駐車場に限りがありますので、自家用車でのご来場はご遠慮ください。なお村内を巡回する会場までのシャトルバスを運行する予定です。
※荒天の場合は中止とさせていただきます。

お問い合わせ Goolight 信州高山ふるさと感謝祭実行委員会 ☎026-246-1222 E-mail: info@goolight.co.jp
〒382-0077 長野県須坂市北横町1295-1

共に創ろう　未来の高山村

令和6年度採用予定 高山村職員採用試験実施のお知らせ

令和6年4月1日採用予定の村職員を募集します。

▼試験区分及び採用人員

上級（行政）……若干名
初級（事務）……若干名
上級（栄養士）…若干名

▼受験資格

上級（行政）
平成5年4月2日から平成14年4月1日までに生まれた方で4年制大学卒業程度の学力を有する方

初級（事務）
平成15年4月2日から平成18年4月1日までに生まれた方で高校卒業程度の学力を有する方

上級（栄養士）
平成5年4月2日以降に生まれた方で、管理栄養士免許を有する方（令和5年度末までに当該免許を取得する見込みの方を含む）

▼受付期間

6月1日(木)～7月31日(月)

▼申込方法

職員採用試験受験申込書（村ホームページに掲載してある様式）に必要事項を記入のうえ、受付期間内に持参または郵送（7月31日消印有効）により、総務課総務係まで申し込んでください。

▼試験日及び内容等

第1次試験
9月17日(日)
受付　午前8時15分～
試験　午前9時～

上級（行政）
筆記試験（教養・専門・事務適性・職場適応性）

初級（事務）
筆記試験（教養・事務適性・職場適応性）

上級（栄養士）
筆記試験（教養・専門・事務適正・職場適応性）

第2次試験
第1次試験合格者に別途通知します。

▼試験会場

高山村役場

▼採用時期

令和6年4月1日予定

試験区分ごとの、受験案内や申込書については、村ホームページをご覧いただくか、総務係までお問い合わせください。

◆総務課総務係
☎214－9243

安全・確実な消火活動のために
高山村消防団

６月４日㈰、高山小学校グラウンドで、消防技術訓練を実施しました。この訓練は、消防団員の日頃の訓練成果を発表するとともに、火災現場等で、安全かつ確実な消火活動を行うために必要な技術習得を目的に実施したもので、消防団員 100 名が参加し、小型ポンプ操法とラッパ吹奏訓練を行いました。

小型ポンプ操法訓練のようす

ラッパ吹奏訓練のようす

また、本年は、訓練の実施にあわせて、消防活動への関心を深めていただくため、消防車・救急車等の車両展示や煙体験および初期消火体験コーナーを設置したほか、児童・園児を対象とした写生会を開催し、子どもたちに参加していただきました。

消防車両展示のようす

初期消火体験のようす

絵を描く子どもたち

「救急車を呼んだのに消防車が来た！」　ＰＡ連携による出動にご理解ください

須坂市消防署では、一人でも多くの人命を、より安全に、より早く救うことを目的に、状況により救急現場に自動体外式除細動器（AED）などの応急処置用の資器材を積載した消防隊が救急隊と共に出動し、相互に連携して救急・救護活動や人命救助活動などを行う「PA 連携」による出動を実施しています。

▶ＰＡ連携により期待される効果

同時出場する消防隊には、救急処置に必要な酸素吸入器や人工呼吸器などの救急資器材が積載されており、また、救急技術の資格者が１名以上乗車することから消防隊による救護処置はもちろんのこと、心肺停止状態の傷病者に対する救命処置も可能です。こうした消防隊の救護能力を活かした連携活動により、今後は傷病者の救出・救護処置がこれまで以上に素早く、確実に行われることとなります。

※ PA 連携とは、ポンプ車（Pumper）と救急車（Ambulance）双方の頭文字の PA です。

◆総務課危機管理防災係　☎２１４―２２６３

健康

熱中症は予防が大切です！

▼暑さを避けましょう

・エアコンや扇風機を使用する等、部屋の温度調節をする。
・遮光カーテン、すだれ、打ち水を利用し、涼しくする。
・暑い日の時間帯は無理をしない。
・日傘や帽子を着用し、涼しい服装にする。
・急に暑くなった日等は特に注意する。

▼こまめに水分補給をしましょう

・のどが渇く前に水分補給をする。
・1日あたり1.2リットルを目安にする（スポーツ飲料は糖分が多いため、飲みすぎに注意）。
・大量に汗をかいた時は塩分も忘れずに補給する。

▼日頃から体調管理をしましょう

・日頃から体温測定、健康チェックを行う。
・体調が悪いと感じた時は、無理せず自宅で静養する。

▼熱中症予防の為の食事

夏場は食が細くなり、そうめんのようなものだけ食べてしまいがちですが、そうめんは炭水化物ですので体は疲れる一方です。エネルギーに変えるビタミンB1は、豚肉や豆腐、味噌などの大豆製品に多く含まれていますので、一緒に食べるようにしましょう。

▼冷感バンドを70歳の方に配布します

冷感バンドとはスカーフを3～5分程度水に浸し膨らませ、首に巻いて使用するものです。

本年度70歳になる方に配布しますので熱中症予防にぜひご活用ください。

高齢者、乳幼児、障がい者の方々は、熱中症になりやすいので十分に注意をしましょう。

◆健康福祉課保健予防係
☎242―1202

健康

結核検診のお知らせ

65歳以上の方は、1年に1度は結核検診を受けるよう法律で義務づけられています

▼実施日時

6月28日㈬・6月29日㈭
6月30日㈮の3日間
いずれも午前9時～午後3時

▼実施場所

各地区の公会堂など

▼持ち物

結核検診受診券（通知から切り取ってお持ちください。）

▼対象者

本年度65歳以上になる方で、2月の検診希望調査で村の検診を受けると希望された方が対象です。

なお、4月に実施した肺がん検診を受けた方、人間ドック受診予定の方、個別に医療機関でレントゲンを撮られた方は対象となりません。

▼注意事項

当日の上半身の服装は、金属・ボタン・派手な柄プリントのない無地のTシャツ1枚を着用し、ネックレス等は外してください。

対象となる方には、受診券及びお知らせを通知しましたので、記載されている日時・場所で必ず検診を受けましょう。

※検診受診後、精密検査が必要になる方には改めて通知します。

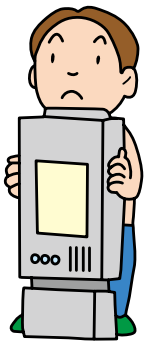

◆健康福祉課保健予防係
☎242―1202

保険・年金

後期高齢者医療制度
令和5年度保険料額の決定と被保険者証更新のお知らせ

保険料額の決定通知書の送付

令和5年度後期高齢者医療制度の保険料が決定しました。

保険料額の「決定通知書」を今後普通徴収となる方には7月中旬に「納入通知書」とともに、特別徴収となる方には9月下旬に「特別徴収開始通知書」とともにお送りしますのでご確認ください。

保険料の徴収方法は、原則として特別徴収となりますが、条件にあてはまる方は申出書の提出により、口座振替による支払いに変更することもできますので、希望される方は、役場住民税務課生活環境係の窓口で手続きをしてください。

▼普通徴収とは

現金納付または口座振替による納入方法

現金納付の方で口座振替を希望される方は、口座振替依頼書を住民税務課生活環境係へ提出してください。

▼特別徴収とは

年金から差し引く方法

10月から新たに特別徴収になる方は、9月までは普通徴収の方法で保険料を納めていただきます。

新しい後期高齢者医療被保険者証

8月1日からお使いいただく新しい保険証（だいだい色）を7月下旬に郵送します。令和4年中の収入及び所得に基づき、医療費の窓口負担割合（3割から1割）が記載されていますのでご確認ください。

8月1日より
（だいだい色）

医療費の一部負担金（窓口負担）割合

▼負担割合が3割になる方

村民税課税標準額が145万円以上の被保険者の方及び同一世帯の被保険者の方

3割の方で、所得状況等が一定の要件に当てはまる方は、2割または1割になる場合があります。（該当される方には通知しますので、期限までに手続きをお願いします。）

▼負担割合が2割になる方

○世帯内に被保険者が1人の場合

村民税課税標準額が28万円以上かつ公的年金収入額とその他の合計所得金額の合計が200万円以上の方

○世帯内に被保険者が2人以上いる場合

世帯内の被保険者で、村民税課税標準額が最大の方のその額が28万円以上かつ世帯内の被保険者全員の公的年金収入額とその他の合計所得金額の合計が320万円以上の方及び同一世帯の被保険者の方

▼負担割合が1割になる方

3割または2割以外の方。

限度額適用・標準負担額減額認定証

入院又は高額な外来治療を受ける場合、世帯の所得等によって自己負担限度額や入院時の食事代負担額が異なります。

「限度額適用・標準負担額減額認定証」を医療機関に提示すると、入院時等に窓口で支払う一部負担金や食事代負担額を減額された額で支払うことができます。

なお、すでに有効期限が7月31日までの「限度額適用・標準負担額減額認定証」の交付を受けていて、引き続き対象になる方には申請を省略し、7月下旬に新しい認定証をお送りします。

入院又は高額な外来治療を受ける予定がある方で「限度額適用・標準負担額減額認定証」をお持ちでない方は、事前に申請方法等について役場住民税務課生活環境係までご相談ください。

対象となる方は次の①または②に該当する方です。

①本人及び同一世帯の全員が村民税非課税の方

②「現役並み所得者」で課税標準額が145万円から690万円未満までの方

②に該当する方用　①に該当する方用

◆住民税務課生活環境係
☎214―9267

少子化対策

不妊治療費の助成をします

村不妊治療費助成制度

村では、不妊治療を受けている方が、安心して治療に専念できるよう、不妊治療の費用を一部助成します。

▼対象者

・村に1年以上住所を有している夫婦

・村税を滞納していない方

▼助成金額

不妊治療に係る医療費の自己負担額（年額50万円まで）

▼助成対象外経費

・国、県等の助成制度で助成される治療費

・健康保険法等で給付を受ける額（高額療養費制度等）

・食事療養標準負担額

・文書料、個室料、不妊治療に直接関係ないもの

▼申請方法

保健福祉総合センター健康福祉課窓口に次の書類を提出してください（郵送も可）。

①不妊治療費助成金交付申請書

②不妊治療費助成事業医師証明書

③不妊治療費助成事業医療費等証明書

④不妊治療費助成金交付請求書

⑤高額療養費限度額適用認定証の写し

⑥県不妊治療助成事業交付決定通知書の写し（県助成対象者のみ提出）

①～④の書類は、保健福祉総合センター内健康福祉課窓口または村ホームページから取得できます。

▼申請締切

令和6年3月29日㈮

※本年度、申請予定の方は令和6年1月末までに保健予防係までご連絡ください。

長野県不妊治療助成事業

県で行っている助成事業は、県へ申請をお願いします。

詳しくは県のホームページをご覧ください。

◆健康福祉課保健予防係

☎242―1202

福祉のひろば

知ってください「認知症」

認知症とは

病気などさまざまな要因で脳の働きに不具合が生じ、生活に支障をきたしている状態を認知症といいます。

認知症は誰もがなり得るもので、正しい知識を持つことが大切です。村民の皆さまに関心を持っていただくため、認知症に関する情報を定期的に掲載していきます。今回は「アルツハイマー型認知症」です。

アルツハイマー型認知症

▼発症まで

長い年月をかけて脳に異常なたんぱく質が溜まることにより、神経細胞が破壊され、脳が委縮して発症します。

↑健康な脳

↑委縮した脳

▼症　状

記憶障害（物忘れ）から始まることが多いとされています。「朝食に何を食べたっけ？」と体験したことが部分的に思い出せないのは加齢による物忘れですが、認知症の記憶障害は食事をしたこと自体が記憶から抜け落ちます。見当識障害（場所や時間や人物が分からなくなる症状）も比較的早い段階から現れます。季節感のない服を着ていたり、慣れた道でも迷ったりしてしまうのは、見当識が薄れているからです。

▼村内の状況

本村の要介護認定者における有病状況では、県内他市町村と比較してアルツハイマー型認知症が多いという結果が出ています。（令和4年度国保データベースシステムより）

▼「おや？」と思ったら

認知症は早い段階から適切な医療や介護とつながることが大切です。ご自身やご家族等で心配な症状がある場合、まずはかかりつけ医や地域包括支援センターまでご相談ください。

◆地域包括支援センター

☎242―1203

「ずく」だして健康な身体を手に入れよう
～ ＋ 10（プラス・テン）１日 10 分 から始めよう ～

普段から元気に身体を動かすことで、糖尿病、心臓病、脳卒中、がん、筋骨格系疾患、うつ病、認知症など多くの病気を予防できると言われています。厚生労働省では、１日の歩数目標を男性 9,000 歩（65 歳以上は 7,000 歩）、女性 8,500 歩（65 歳以上は 6,000 歩）としています。まずは、今よりも少し「ずく」を出して、10 分多く体を動かしてみませんか。

日常生活で「ずく」出して プラステン ＋10 （プラス 10 分）

- ➡ 買い物をするときは、お店の出口から遠いところに車を駐車する。
- ➡ まめに掃除する。
- ➡ テレビを見ながらストレッチ、スクワットなど

「ずく」だしてウォーキングを始めて プラステン ＋10 （プラス 10 分）

慣れてきたらさらに プラステン ＋10 （プラス 10 分）

いつでもどこでも気軽にできます。ゆっくり景色を楽しみながら歩くだけでも十分ですが、正しい姿勢で歩幅を大きくして歩くと、さらに運動効果があがります。階段や坂道をウォーキングコースに入れると、筋肉や骨の強化にも効果的です。

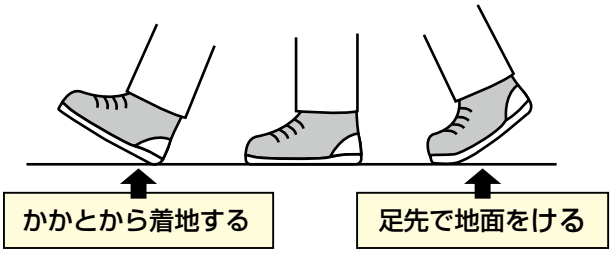

歩く前に必ずストレッチをしましょう。
水分補給をしましょう。
体調の悪い時は休みましょう。

チャオルとＹＯＵ游ランド周辺に新しいウォーキングコースができました

村では、村民の皆さまに気軽にウォーキングを楽しんでいただけるよう、チャオルとＹＯＵ游ランドにウォーキングコースを作りました。チャオルコースは１周約１km、ＹＯＵ游コースは１周約 800m となっています。コースが分かりやすいよう看板が設置してあり、四季折々の景色を楽しみながら歩けるコースです。詳しくは、別紙のウォーキングマップをご覧ください。

チャオルウォーキングコース

YOU 游ウォーキングコース

◆健康福祉課保健予防係　☎２４２―１２０２

林務

私有林の間伐を実施しましょう！

森林づくり・活用事業補助金をご活用ください

森林は、地球温暖化の防止、山地災害の防止、水源のかん養、自然環境の保全など、多面的な機能を有しており、私たちが暮らしていくうえで極めて重要な役割を持つ貴重な財産です。

村では、私有林の間伐を促進するため、林業団体及び林業を営む皆さんに、間伐や植林等に係る標準経費の一部に対する補助を行っています。

▼補助対象者
- 森林組合
- 森林所有者等で構成する団体

▼補助対象面積
0・05ha以上

▼補助対象経費・補助率
- 間伐……10分の9以内
- 搬出間伐……2分の1以内
- 植林等……10分の8以内

予算に限りがありますので、希望される方は早めに申請をお願いします。

間伐前

間伐後

◆産業振興課林務地籍調査係 ☎214―9296

地域の安全

村の安全を守る

高山駐在所の皆さん

高山村で安心して暮らせるように、日頃から皆さまを守ってくださっている高山村駐在所の皆さんを紹介します。

村の安全のため、よろしくお願いします。

行田　博之 巡査部長

- 高山村駐在所勤務３年目

詐欺被害が県全体でも増加しています。巡回連絡などで注意喚起し、詐欺被害を減らし、皆さんが安全に暮らしていける村にするため、頑張ります。皆さんのご協力もよろしくお願いします。

伊藤　雄介 巡査

- 高山村駐在所３月に着任

近年増加しているインターネットトラブルをはじめ、ネット被害を防げるよう、取り組んでいきたいと思っています。

高山村に来たばかりで分からないことも多いので、村民の皆さん色々と教えてください。よろしくお願いします。

高山村で行きたい場所・気になっている場所

- 奥山田の紅葉
- 駐在所からの昼夜の景色
- プロも訪れるスキー場
- 食べ歩きなど散策したい

◆高山村警察官駐在所 ☎245―2349
◆須坂警察署 ☎246―0110

農業

令和４年度多面的機能支払交付金事業実施状況

多面的機能支払交付金事業は、農家と非農家の方が、共同で地域の農村の原風景や自然環境を次世代へ引き継ぎ、美しい農村風景を維持していくための活動を支援する事業です。

令和４年度では、各活動組織がこの交付金を活用して、農道や水路の施設点検などの維持管理のほか、環境整備や遊休農地を利用した景観作物の栽培などに取り組んでいただきました。

恵まれた自然環境と美しい農村の原風景を守るための活動は、農家だけでなく景観条例を制定した村と村内に暮らす住民すべての課題として関心を持ち、皆さまの一層のご理解とご協力をお願いします。

令和４年度 多面的機能支払交付金事業

活動組織数	26 組織
対象農用地面積	305.9ha （田：119.1ha　畑：186.8ha）
活動支援交付金	1,266 万７千円 内訳 ①農地維持 730 万８千円、 ②資源向上（共同）246 万７千円、 ③資源向上（長寿命化）289 万２千円

◆産業振興課農政係
☎２１４―９２６８

農業

令和４年度中山間地域等直接支払交付金の活動状況

中山間地域等直接支払交付金事業は、急傾斜などにより農業生産条件が不利な中山間地域において、美しい農村の景観や農地の保全、水田などが有している水源かん養等の機能を維持するための活動を支援する事業です。

地域の皆さまには、集落ごとの農地管理方法や役割分担を取り決めた協定を締結し、共同で活動に取り組んでいただいています。

令和４年度では、この交付金を活用して、従来から実施してきた草刈り、水田周辺整備や水路管理等の保全管理活動に加え、将来を見据えた担い手の育成、ホタル公園の整備や電気柵の張替など、集落の特性を活かした活動に取り組んでいただきました。

赤和集落
取組内容：主に定期的な法面等の農地周辺の草刈りや、そばの作付により、美しい景観の維持する活動を行いました。

令和４年度
中山間地域等直接支払交付金事業

協定集落数	21 集落
対象農用地面積	164.7ha
直接支払交付金	2,040 万６千円

◆産業振興課農政係
☎２１４―９２６８

有害鳥獣

クマの出没に注意！

毎年6月から9月までは、山林内での餌が不足するため、頻繁にクマが人里に姿を現します。

クマの生態

『行動圏』

単独で行動し「なわばり」を持ちません。また、30～110kmの範囲で移動します。

『からだ』

体が柔らかく30cm四方の穴をくぐり抜けます。

嗅覚・聴覚が鋭い一方、とても臆病です。

『食べ物』

雑食性で、一度農作物や廃果等の味を覚えると、何度も同じ園地に現れ、農作物を荒らすとともに、人に危害を加える恐れがあります。

クマの出没・被害を防ぐための注意事項

▼自分の存在をアピール

山林に入る場合や山林近くで農作業をする場合は、クマと遭遇する危険性があることを前提に、ラジオや鈴などの音の出るものを携帯し、周囲に自分の存在をアピールすることが重要です。

▼出没しやすい時間帯

クマは、昼夜を問わず活動しますが、特に、朝夕の薄暗い時間帯に盛んに活動します。

クマの生活領域と考えられる場所へ行く場合は、朝夕は特に警戒するとともに、昼間でもクマに遭遇する可能性がありますので注意しましょう。

▼農地の適正な管理

クマは、人の目につかないように行動する習性があり、荒れてヤブになっている場所を通り、餌を求めて移動します。

民家や集落近くに荒れている農地があると、クマが出没する危険が高まりますので、草刈りを行うなど適切に農地を管理しましょう。

▼出没しにくい環境づくり

農地内での廃果の投棄や生ごみのたい肥化は誘因源となるため、畑や人家に有害獣を近づけないよう、廃果や生ごみは放置せず、適切に処理しましょう。

また、電柵の維持管理は有害獣を住宅地に寄せ付けない、出没しにくい環境づくりとして、大変効果があります。各区及び電柵維持管理組合の皆さまには、引き続きご協力をお願いします。

電気柵によって住宅地に侵入できないクマの様子（沖渡橋付近）

▼お願い

クマの目撃や出没形跡等の情報がありましたら、役場産業振興課まで次の事項を連絡してください。

目撃した場合

連絡者の氏名・連絡先・日時・目撃場所・クマの大きさ・クマの移動先

出没形跡を発見した場合

連絡者の氏名・連絡先・日時・クマの形跡場所・被害状況（農作物等被害がある場合）

住宅地付近の農地に出没したクマの様子（牧地区）

◆産業振興課農政係
☎214―9268

有害鳥獣

サルの出没に注意！

村内で、サルの目撃情報が多数寄せられています。農作物や生活環境に被害が及ばないよう、次のことを確認しましょう。

▼サルの生態

サルは、メスを中心とした群れをつくり、一定の範囲でなわばりを形成しつつ、周期的に移動しながら生活しています。大きな群れの場合、次のなわばりへ移動するのに3日程度かかる場合があります。

また、サルが作物の味を覚えると、次第に作物に依存するようになり、人が住む集落をなわばりにすることがあります。

▼相手を知る

野生のサルの寿命は、およそ25年です。

サルは運動能力が非常に高く、動きが素早いうえに、木に登ります。木から木へ移動して、集落に侵入することもあります。

また、群れの中に子ザルが2頭以上いる場合は、エサが豊富にあるために頭数が増えていると考えられますので、注意が必要です。

▼餌を知る

人間の食べる物はほぼ全て食べます（唐辛子、ネギなども食べます）。

人間にとって不要なもの（放棄・廃棄された柿などの果樹野菜等）も、サルにとっては餌となるため注意が必要で、サルに集落で食事をする習慣を与えかねません。

▼集落の対策

サルが集落に住みつかないよう、次のことに気をつけましょう。

サルにむやみに餌を与えないためには、集落にある廃棄作物は畑などに放置せず、地中に埋めるなど、生ごみとして適正な処理を行い、動物が寄り付かない環境を整えましょう。

- 放置された柿やりんごはありませんか？
- 生ごみを放置していませんか？

畑に放置されたりんご

◆産業振興課農政係 ☎214―9268

防疫

山田牧場の一部区域を開放します

山田牧場では、未だ海外で発生している家畜伝染病「口蹄疫」の対策として、放牧敷地内への立ち入りを禁止していますが、夏の山田牧場を楽しんでいただくため、次のとおり放牧敷地内の一部を開放します。

なお、放牧敷地内（電気柵設置内）に立ち入ると、放牧されている牛に伝染病を感染させるだけでなく、人に驚いて襲ってくる危険性があるため、開放区域以外への立ち入りは絶対にしないようお願いします。

山田牧場開放区域

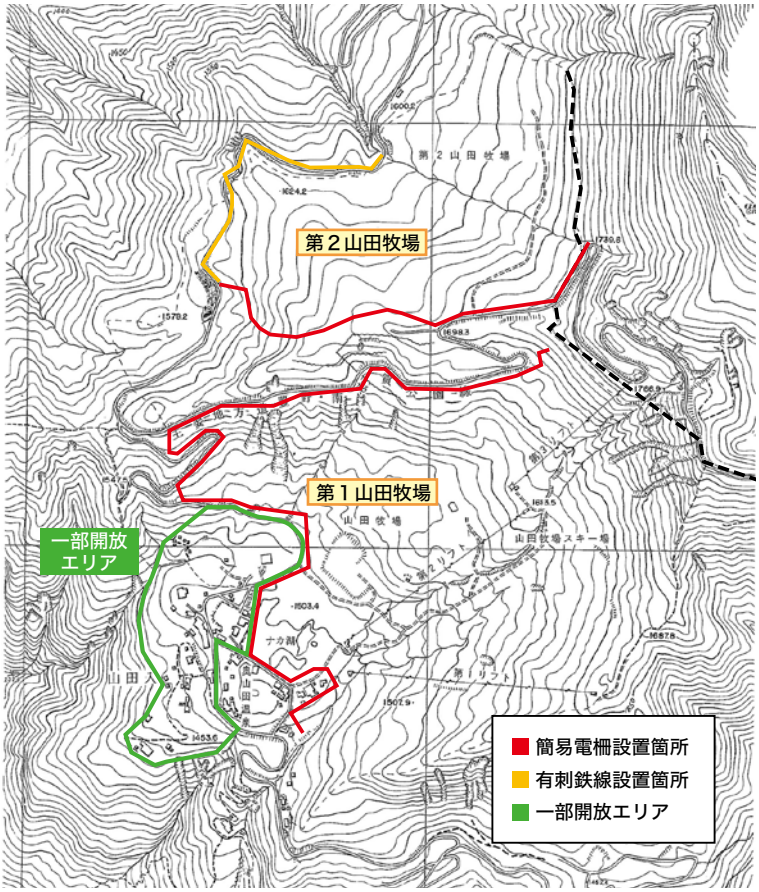

◆産業振興課農政係 ☎214―9268

消防・防災

住宅耐震診断・住宅耐震補強工事の補助制度をご活用ください

昭和56年5月31日以前建築

地震が発生し、家屋の倒壊等による被害が頻発していることから、国では、「住宅や建築物の耐震化は急務である」として、住宅等の耐震化事業を積極的に推進しています。

住宅耐震化事業の対象となる住宅は、**昭和56年5月31日以前建築の木造住宅**で、地震に対する建築物の構造に関する安全性の評価を判定する精密耐震診断（村が無料で実施）の結果が「倒壊する危険がある」（別表）と診断される総合評点1.0未満の住宅です。

村では、倒壊する危険があるとされた木造住宅の補強計画の作成や補強工事に係る費用についての補助を行っていますので、制度をご活用いただき、できる限り早期に耐震改修工事を実施していただくようお願いします。

なお、耐震診断及び耐震改修工事を希望される方は、国及び県の補助制度があり、事前認定が必要となります。詳しくは定住支援係までお問い合せください。

補助対象	補　助　額
耐震改修工事後の総合評点が改修前の総合評点を超え、かつ0.7以上となる工事	対象経費の２分の１以内（補助限度額100万円）

精密耐震診断　総合評点	判　　定
0.7未満	倒壊、または損壊などの危険があります
0.7以上1.0未満	やや危険があります
1.0以上1.5未満	一応安全です
1.5以上	安全です

◆定住支援室定住支援係
☎214－9298

税務

インボイス制度について

10月1日から、消費税の仕入れ税額控除の方式として適格請求書等保存方式（インボイス制度）がはじまります。

適格請求書（インボイス）を発行することができるのは、適格請求書発行事業者に限られ、この適格請求書発行事業者になるためには、税務署に登録する必要があります。

▼インボイスコールセンター

インボイスコールセンター
インボイス制度に関する一般的なご質問をお受けします
0120－205－553
9:00～17:00（土日祝除く）

インボイス制度に関するお問い合わせ先

▼インボイス制度特設サイト

なお、税務署では、定期的にインボイス制度に関する説明会を開催しています。

詳しくは、長野税務署へお問い合わせください。

◆長野税務署
☎234－0111
◆住民税務課税務係
☎214－9244

経営所得安定対策の手続きをお忘れなく！

国では、担い手農業者の農業経営の安定につなげるため、諸外国との生産条件の格差から生ずる不利を補正する交付金（ゲタ対策）と、農業経営のセーフティネットとして、当年産の収入が減少した場合に、その減少額を補てんする交付金（ナラシ対策）を交付しています。

また、食料自給率・自給力の維持向上を図るため、麦、大豆、米粉用米など戦略作物の本作化や水田の畑地化を推進する水田活用の直接支払交付金も交付しています。

なお、**３月下旬に農業者の皆さまに送付した本年度分の申請書類は、６月 30 日㈮が提出期限**となっていますので、手続きを済まされていない方は期限までに提出をお願いします。

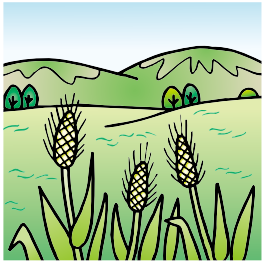

経営所得安定対策の主な対象事業

《米価等が下落した際に収入を補てんする助成》

▶米・畑作物の収入減少影響緩和交付金（ナラシ対策）

対 象 者　認定農業者、集落営農、認定新規就農者
対象品目　米、麦、大豆、てん菜、でん粉原料用ばれいしょ
補てん額　対象品目の当年産収入額が標準的収入額を下回った場合に、その差額の９割を補てん
（申請者は積立金の拠出が必要となります）

《諸外国と比べ生産条件に不利がある国産農産物に対する助成》

▶畑作物の直接支払交付金（ゲタ対策）

※令和５年度から、消費税の課税事業者向け単価と免税事業者向け単価に分かれますので、免税事業者向けの単価を申請する方は、収入・売上が１千万円以下であることを確認するために、２年前（令和３年）の確定申告等の提出が必要となります。

対 象 者　認定農業者、集落営農、認定新規就農者
対象品目　そば、麦、大豆、てん菜、でん粉原料用ばれいしょ、なたね
交付単価　①数量払　品質ごとに単価が定められ、出荷数量に応じて助成
（例：そばの場合（円／ 45kg）　課税事業者向け　１等級 17,180 円、２等級 15,070 円
免税事業者向け　１等級 18,010 円、２等級 15,900 円）
②面積払（営農継続支払）（数量払いの内金として先払いするもの）
当年産作付面積に基づき交付　20,000 円／ 10a（そばについては、13,000 円／ 10a）

《水田をフル活用し、食料自給率・自給力の維持向上を図る農家等への助成》

▶水田活用の直接支払交付金

対 象 者　水田で販売を目的に対象作物を生産する販売農家、集落営農
対象作物　麦、大豆、飼料作物、加工用米、飼料用米、米粉用米、そば　等
交付単価　①戦略作物助成　水田に戦略作物を作付け、要件を満たす販売農家等に助成
麦、大豆、飼料作物… 35,000 円／ 10a
加工用米…… 20,000 円／ 10a
飼料用米、米粉用米… 55,000 円～ 105,000 円／ 10a
②産地交付金　そば作付への助成…… 20,000 円／ 10a（基幹作のみで金額に変動あり）
その他アスパラガス、シャクヤク、小菊等への助成金額は、農業再生協議会において設定の手続きを行っています。

◆産業振興課農政係　☎２１４―９２６８　　◆ JA ながの高山アグリサポートセンター　☎２４５―００４５

消防情報

５月の高山分署の出動状況（５月１日～５月 31 日）

火　災	1　(3)	高山村内の火災　０件（0） 損害額　０千円（0 千円） 死者　０人（0） 負傷　０人（0）
調　査	0　(11)	
救　急	27 (134)	
救　助	0　(0)	

※（　）内は、令和５年１月１日からの累計です。

先月号の「調査」と「救急」の出動件数に誤りがありました。
上記の件数は修正を反映した件数です。ご迷惑をおかけしましたことを、深くお詫び申し上げます。

救命講習会を実施します

【普通救命講習Ⅰ】

成人に対する心肺蘇生法（人工呼吸・胸骨圧迫）、AED（自動体外式除細動器）の取り扱い方法を学びます。

▶日　時　７月 30 日㈰
午前 10 時～正午

▶場　所　高山村公民館

▶対　象　須高地域在住の方
須高地域の事業所に勤務する方

※事前にインターネット環境によるＷＥＢ講習（e-ラーニング）の受講が必須です。

▶定　員　10 人（先着順）

▶受講料　無料

▶申込期間
７月３日㈪～７月 21 日㈮

▶申込方法
電話または消防署窓口でお申し込みください。
（受付時間　平日午前９時～午後５時）

※講習会を中止する場合は、須坂市消防本部ホームページでお知らせします。

▶お申し込み・お問い合わせ
須坂市消防署消防係　☎２４５―９１００

〈お問い合わせ〉
◆消防情報ダイヤル（須高管内で発生した火災）
☎２４５―１１１９
◆お問い合わせは『須坂市消防署高山分署』へ
☎２４８―０１１９

学校だより 310

高山小学校

「楽しい！」田植え体験

５月、５年生は地域の方の田んぼをお借りし、田植えの体験を行いました。最初は慎重に苗を植えていた子どもたちでしたが、慣れてくると、手際よく楽しそうに植える姿がありました。米作りの体験を通して、農家の方のお仕事や、どのように自分たちのもとへお米が届くのかについて学んでいきます。

田植えの感想　　５年１組　寺内　天花

はじめに、山口さんの説明をしっかりと聞きました。苗は、えんぴつを持つような持ち方をすることや、苗の半分ぐらいまで土に入れることを教えていただきました。

次に、山口さんにお手本の田植えを見せてもらいました。スムーズで、とてもきれいでした。そして、山口さんのお手本を見たあとで、自分たちが田植えをしました。植える場所を考えて、全力で植えました。すごく暑くて倒れそうだったけど、しっかり終われてよかったです。

特別な体験　　５年２組　長谷　光琉

田植えで丁寧に楽しくできました。最初、田んぼを見て、すごくきれいだなぁと思いました。山口さんが、ぼくたちのために、八十八こある作業の田植え前のことを一つひとつしてくれたと思うと、すごいと思いました。

ぼくは、話の通りにやっても最初はうまくできませんでしたが、やっているうちに山口さんが言っていることがよくわかってきました。そして、きれいに稲の先たんがピンと立つよう、どんどんうまく植えることができました。

田植えは、やってみると止まらないくらい楽しかったです。しかも、特別な体験ができてとてもうれしかったです。

たかやま掲示板

役…役場 245−1100　問…問い合わせ先
チャ…チャオル 242−1200

第37回信州高山まつり記念花火募集のご案内

7月29日㈯に、「信州高山まつり」を開催します。

まつりのハイライトとして最後を彩る花火大会では、澄んだ夜空に美しく可憐な花火を打ち上げます。

この花火大会で記念花火を打ち上げたい個人の方やグループの皆さまを募集します。出生、結婚、還暦のお祝いなどで、記念花火を打ち上げてみませんか。

記念花火の打ち上げを希望される方は、商工会または役場商工観光係窓口備え付けの申込書(村ホームページからもダウンロードできます)に必要事項を記入の上、事務局までお申し込みください。

金額
1口1万円より
※ただし、単独打ち上げを希望される方は、1口10万円以上

申込期限
6月27日㈫まで

たくさんのご応募をお待ちしています！

問 信州高山まつり実行委員会事務局(産業振興課商工観光係)
☎214−9296

児童手当の現況届について

現況届は、毎年6月1日時点の児童の養育状況等を確認し、引き続き児童手当を受給する要件を満たしているかを確認するためのものですが、前年度から、養育状況を公簿等で確認するため、現況届の提出が「原則不要」になりました。

ただし、次の方は引き続き現況届の提出が必要です。

①離婚協議中で配偶者と別居されている方
②配偶者からの暴力等により、住民票の住所地が高山村と異なる方
③支給要件児童の戸籍や住民票がない方
④法人である未成年後見人、施設・里親の受給者の方
⑤その他、状況を確認する必要がある方

①から⑤のいずれかに該当する受給者の方は、例年のとおり現況届を送付しますので、6月30日㈮までに住民税務課生活環境係へ提出してください。

役 住民税務課生活環境係

物価高騰生活支援対策 水道料金の一部を減免します

物価高騰の影響を受けている村民の皆様の生活を支援するため、次のとおり水道料金のうち基本料金を減免します。

対象
高山村の水道を利用されている個人・事業所(官公署や学校等公的機関を除く)

減免額
4月～9月使用分の基本料金(令和5年度6月、8月、10月納入分【計3回】)
※口径13㎜の場合は770円(2か月分)×3回の減免、20㎜の場合は1820円×3回の減免となります。

申請など手続きは不要です。5月・7月・9月の検針後に配布する「上下水道量のお知らせ(レシート)」の水道料金請求額には、減免後の金額を記載していますのでご確認ください。

役 建設水道課上下水道係

家庭でのごみの焼却は禁止されています

ゴミなどを家庭で焼却している光景が、いまだに見受けられます。家庭から出たゴミを定められた方法以外で焼却することは、法律で禁止されています。

家庭から出るゴミは、指定された方法により分別し、村の指定場所に搬出してください。

地球温暖化の原因となる温室効果ガスやダイオキシンの発生を抑制し、美しい景観や地域の良好な環境を維持するため、皆さまのご協力をお願いします。

役 住民税務課生活環境係

第40回 青少年健全育成推進大会を開催します

未来をつくる青少年が、社会における自らの役割と責任を自覚し、豊かな社会性と優れた創造性を培い、心豊かにたくましく成長していくことは村民全ての願いです。

そこで村では、地域ぐるみで青少年の健全育成を図るため、「高山村青少年健全育成推進大会」を次のとおり開催します。

ご家族やご友人をお誘いの上、お出掛けください。

開催日 7月8日(土)
午後1時30分～午後4時

場所 高山村公民館講堂

内容 講演会を予定しています

役 教育委員会生涯学習係

須坂市 サマーランド 7月15日から営業開始

須坂市の須坂温泉入口にあります「サマーランド」が、7月15日から本年度の営業を開始します。

みなさまのご利用をお待ちしています。

営業期間
昼間 7月15日(土)～8月20日(日)
8月26日(土)～27日(日)
午前9時30分～午後5時
夜間 7月22日(土)～8月20日(日)
午後5時30分～午後8時

入場料
昼間 一般……500円
3歳～中学生及び60歳以上……300円
夜間 一律……300円
※消防団員の方は無料で利用いただけます。

問 須高行政事務組合
☎245―1173
サマーランド（オープン中のみ）
☎246―0155

「高山村海の家」を開設します

本年度、「高山村海の家」を開設します。

楽しい夏の思い出づくり、海水浴の際は、ぜひご利用ください

開設期間 7月18日(火)～8月27日(日)

場所 谷浜海水浴場（新潟県上越市）
JR谷浜駅から300mほど直江津寄り

施設名 高山村海の家「谷浜日本海」

申し込み手続き方法等は、後日、情報無線等でお知らせいたします。

役 教育委員会生涯学習係

無料弁護士相談会を開催します

村では、本年度から長野県弁護士会と協定を締結し、無料法律相談会を定期的に開催しています。

離婚・相続・借金の整理・交通事故・労働問題・境界紛争などをはじめ、身近な法律問題でお困りの方は、この機会にご相談ください。

令和5年度相談日程

開催日時
7月18日(火)
9月19日(火)
11月21日(火)
1月16日(火)
3月19日(火)
午後1時30分～午後3時30分
（30分×4枠）

相談時間 1件につき30分以内

事前予約制です。相談日の1か月前から予約を受け付けますので、総務課総務係にお申込みください。

場所 役場1階 第2応接室

役 総務課総務係

自衛官を募集しています

技術貸費学生

概要 自衛隊の装備品をハイテク化、国産化する分野で活躍する人材を養成するため、選考により採用して学資金を貸与し、その修学を助成します。
（卒業後は一般幹部候補生として、自衛隊で採用されます。）

資格 次のいずれかに該当する方
①大学（理学部もしくは工学部）に在籍し、第3年次24歳未満の者
②大学（理学部もしくは工学部）に在籍し、第4年次25歳未満の者
③大学院（理学部もしくは工学部）に在籍し、第1年次26歳未満の者
④大学院（理学部もしくは工学部）に在籍し、第2年次27歳未満の者

受付 6月1日(木)～11月10日(金)
締切日必着

試験日 12月3日(日)

詳しくは、自衛官募集ホームページをご覧ください。

問 自衛隊長野地方協力本部
長野地域事務所
☎235―6026

広報 じんけん

第92号
令和5年6月15日発行
発行　高山村教育委員会
編集　広報じんけん編集委員会

本年度も人権教育総合推進地域事業を推進します

昨年度に引き続き、文部科学省より委託を受け、学校・家庭・地域が連携して人権教育（啓発）に取り組む標記事業を推進します。

◇人権教育の必要性

人権とは、人間が人間として生まれながらに持っている権利と言われています。

- 生命権：命が守られる
- 平等権：差別を受けない
- 社会権：最低限の生活と教育が保障される
- 自由権：自分のことは自分で決められる　等

しかし、人権の歴史は浅く不安定な権利でもあります。それ故に、人権を実現するためには、人権施策（教育）などの取組が必要とされています。

◇連携した取組の必要性

すべての人の人権が守られ、安心して生活できる高山村（地域社会）を築くためには、学校・家庭・地域が一体となった取組が求められています。

人権教育総合推進地域事業を通して、学校・家庭・地域が一体となって人権課題に取り組むことができる仕組みや学習の仕方などを確立したいと計画しています。

◇本年度取り組む課題

昨年度の調査研究から導き出された本年度の課題は次のとおりです。

①子どもの人権

- 子どもがスマホに触れ始める幼児期への啓発
- ゲーム機やスマホの制限のかけ方等について解説した手引書の作成
- インターネットリテラシー等学んだことが日常化できるサポート
- スマホやゲーム以外に子どもが楽しめる活動の用意

②同和問題

- 現役世代や若者が学べる機会の確保
- 学びを継続するための実践事例集の作成
- 当事者から学ぶ機会の確保
- 村全体で人権課題に取り組める組織のあり方
- 支援につながる相談体制のあり方

昨年度残された課題について解決するための計画を指導方法研究会で立案し、総合推進会議で検討していただき、より具体化します。調査研究の成果につきましては、年度末に報告します。

日常生活自律支援事業について

高山村社会福祉協議会
事務局長　宮本　孝雄

判断能力が十分でない方の生活や権利を擁護するための制度として、日常生活自律支援事業があります。

また、すでに判断能力がない、あるいは著しく低下しているために、契約上のトラブルや財産管理に問題を抱えている場合、または被害を未然に防ぐことを目的に、法定後見制度があります。

そこで、今回は契約行為が理解できる。あるいはご本人の意思が確認できる判断能力を備えておられる方のための「日常生活自律支援事業」について、サービスの内容をご紹介します。

【援助の内容】

①福祉サービスの利用援助

福祉サービスの制度や内容に関する情報提供、専門家の紹介や助言、サービス申し込みの手続きの代行や契約手続きなどを行います。

②金銭管理サービス

利用者本人に代わって、毎日の暮らしに欠かせないお金の出し入れや、公共料金等の支払いなどをお手伝いします。

③書類等預かりサービス

預金通帳や権利証、保険証書、実印、その他大切な書類などを、安全な場所でお預かりします。

④利用料金

生活支援員がお手伝いするときには、利用料と交通費がかかります。

- 利用料　一時間あたり千円
- 交通費　一㎞あたり二十円

なお、相談や支援計画の作成にかかる費用は無料です。

⑤対象となる方

- 認知症の高齢者、知的障がい者、精神障がい者などで、判断能力が十分でないために、日常生活や金銭管理などがうまくできない方が対象になります。

⑥相談の具体的な事例

- 福祉サービスの利用手続きや介護保険の申請援助などをしてほしい。
- 独り暮らしの生活や将来の生活に不安がある。
- 通帳や印鑑の保管に不安がある。
- 自分の知らないうちに預貯金が引き出されたり、勝手に使われたりしている。
- お金の出し入れなど、日常的な金銭管理に不安がある。

⑦利用の手続き等

・ご相談の受付

村社会福祉協議会にご相談ください。

・打ち合わせ

専門的な知識を持った担当職員がご自宅を訪問して、困りごとを伺います。

・支援計画の提案

困りごとに対して、どのようなお手伝いが必要か一緒に考え、支援計画を提案します。

・利用希望者の意向を確認し、契約を締結したうえで、サービスを開始します。

※この制度についての詳しい内容は、高山村保健福祉総合センター内高山村社会福祉協議会事務局までご相談ください。
☎242－1220

部落解放・人権政策確立要求須高地区大会のご案内

日　時　6月21日㈬　午後6時30分～8時30分
場　所　小布施町 小布施中学校体育館（鳳凰アリーナ）
内　容　講演
演題　いま、部落問題は
～インターネット、差別禁止法の必要性にもふれて～
講師　NPO法人 人権センターながの
事務局長　高橋　典男 さん

人権アラカルト

「折口信夫と人権問題」

文献を読んでいると、文化人と人権問題との関わりが書かれている内容に出会うことがあります。その一端を紹介したいと思います。

民俗学者 折口信夫が見たもの

折口信夫は、マレビトや常世など数々の独創的概念によって、独自の古代学を切り開いた民俗学者です。

大正12年9月1日、後に「関東大震災」と呼ばれる震災が発生し、関東地方は壊滅的な被害を受けたのでした。

折口は民族調査のため沖縄に出かけており、震災発生の3日後に横浜に上陸しましたが、東京谷中清水町の自宅までは歩いて帰るしかなかったのでした。自宅までの道のりで目撃した大震災後の状況と人権侵害の光景を描いたのが、「砂けぶり」という詩でした。

震災後の混乱と不安の中で、「朝鮮人がダイナマイトを持って襲来する」「朝鮮人が婦女子を凌辱している」「あの大火は朝鮮人の放火のせいだ」との流言飛語（デマ）が広がり、警察、軍隊、住民自警団の一部による朝鮮人殺傷事件が発生したのでした。これらのデマは、今日の眼で冷静に見ると何の真実味もないのですが、携帯する武器などの「情報」が具体的に伝えられてしまうと、正常な判断ができなくなってしまいました。日本に併合された朝鮮の人々は、表向きには平等が装われていても、厳しい抑圧と差別のなかで生きていました。

折口は、歩き続けるなかで、震災の被害と朝鮮の民への暴力を見つめたのでした。

砂けぶり　二

焼け原に　芽を出した
ごふつくばりの力芝め―。
だが　きさまが憎めない。
たつた　一かたまりの
青々した草だもの

両国の上で、水の色を見よう。
せめてもの　やすらひに―。
身にしむ水の色だ。
死骸よ。この間、浮き出さ
ずに居れ

水死の女の　印象
黒くちぢかんだ　藤の葉
よごれ朽つて　静かな髪の毛
―ああ　そこにも　ここにも

横浜からあるいて　来ました。
疲れきつたからだです―。
そんなに　おどろかさないで
ください。
朝鮮人になつちまひたい
気がします

深川だ。
ああ　まつさをな空だ―。
野菜でも作らう。
この青天井のするどさ。

夜になつた―。
また　蝋燭と流言の夜だ。
まつくらな町を　金棒ひい
て　夜警に出かけようか

井戸のなかへ
毒を入れてまはると言う人々―。
われわれを叱つて下さる
神々のつかはしめ　だろう

かはゆい子どもが―
大道で　しばつて居たつけ―。
あの音。
帰順民のむくろの―。

※遂にたどり着いた深川。深川・両国・本所の焼死者は3万8000人に上った。
※「まつさをな空」＝明日に生きようという希望。
※「野菜でも作らう」＝震災後を生きようとする希望。
※流言の夜、金棒ひいて夜警に出かけようか＝悲惨な光景を見てきたはずの折口だったが、不安の闇が夜警へと誘うのである。いわば、いじめの悲惨さを見たにもかかわらずいじめる側へ廻る連鎖の怖さ。
※井戸のなかへ朝鮮人が毒を入れて回る＝このデマは、人々の不安をよりあおった。
※帰順民＝日本に帰順した民。併合された朝鮮の民のこと。
※抵抗をしない民をかわいい子どもが縛り殴る地獄絵。

命をもつて　目睹した
一瞬の芸術
苦痛に陶酔した
涅槃の　大恐怖

おん身らは　誰をころしたと
思ふ。
かの尊い　御名において―。
おそろしい呪文だ。
万歳　ばんざあい

我らの死は、
涅槃を無視する―。
擾乱の　歓喜と
飽満する　痛苦と

※涅槃の大恐怖＝神も仏もない暗黒世界の恐怖。
※かの尊い御名において＝天皇の名において、天皇への帰順民を殺傷した日本人。
※我らの死は、涅槃を無視する＝日本人が大震災という試練の中にあって神の使いである朝鮮人を、神の使いとして大切にすれば、それは神意に叶うものであり、神の祝福を受けることができる。けれども、デマを信じて殺傷してしまえば、神より万死に値する罰が下る。差別する心と恐怖で行った行為は、日本人の心の死なのだと、折口は詩で抗議・告発したのでした。

（上野誠氏の解説による）

折口が生きた時代、デマは人の口を通して伝えられましたが、現代はインターネットによって、より速くより広く伝えられます。正しい知識と判断力を備えないと誤りは繰り返されてしまいます。

編集後記

近頃、家の周りのリンゴ畑が昔に比べてだいぶ少なくなっていますが、先日、お祖父さんと小学生の男の子が摘花作業をしていました。

農業従事者の高齢化が進み、高山村の農業はどうなってしまうのか不安ですが、とても良い光景を見ることができました。（宮沢孝吉）

今年度の編集委員は、村松和佳奈、清水創、宮沢孝吉と事務局の荒井寛巳、岡田哲夫です。よろしくお願いします。

館報 たかやま 第787号 6月号
発行 高山村公民館
編集 館報編集委員会

前夜祭にて：両対局者を前に歓迎の言葉を述べる内山村長

注目の対局が高山村で!!

5月31日～6月1日に〝第81期名人戦七番勝負第5局〟が、山田温泉「藤井荘」において開催されました。藤井聡太竜王が史上最年少名人と史上2人目となる七冠達成なるか、それとも渡辺明名人がカド番をしのぐか日本中が注目した大一番となりました。将棋界で「81」は、将棋盤の目の数と同じで縁起のいい数字といわれています。

前夜祭　30日

高山村保健福祉総合センター（チャオル）ふれあいホールにて前夜祭が行われました。200人ほどの参加者が見守る中、対局者が会場に現れ、大きな拍手が沸き起こりました。二人には、5月14日に行われた第22回小学生選抜将棋選手権長野県大会で優勝した高木雄哉さん（緑ケ丘小6年）と金子琢磨さん（篠ノ井東小3年）より記念品と花束が贈られました。

両者とも対局を前に落ち着いた表情で、そろって全力を尽くして戦いたいと決意を述べられました。

講演会　31日

チャオルのふれあいホールにて谷川浩司十七世名人による講演会が開催されました。谷川名人は、これまでの名人タイトル最年少記録保持者（21歳2か月）です。「歴史と伝統の名人戦と、藤井竜王の活躍を語る」と題して、講演されました。

谷川十七世名人

対局　31日～1日

いよいよ決戦の日を迎え、舞台は藤井荘「椿の間」先手渡辺名人の「7六歩」で始まりました。名人戦は、数あるタイトル戦の中でも長丁場で、2日間で持ち時間が9時間あります。序盤は一手動かすのに1時間近く長考する場面もありました。

2日目は、後手藤井竜王の封じ手「9五歩」で始まりました。対局は藤井荘で、同時に大盤解説会がチャオルふれあいホールで多くの将棋ファンが参加して行われました。

大盤解説は黒沢怜生六段、聞き手は中村桃子女流二段です。藤井荘で繰り広げられている静かな戦いが解説を通して熱い戦いになりました。終盤になると、一手打つたびに場内にどよめきや歓声が起こりました。そしてついにその瞬間が訪れました。94手藤井竜王が「8七銀」を打ったところで投了となりました。会場では新名人誕生に大きな拍手が起こりました。最後まで目の離せない手に汗握る2日間の攻防が、高山村から全国に向かって発信できたことはすごいことですね。あわせて高山村の魅力もたくさん発信されました。

94手「8七銀」で投了

藤井竜王直筆の色紙が抽選で一名に

体育協会 理事・評議員 合同会議

4月28日（金）に公民館講堂において、高山村体育協会理事・評議員合同会議が開催されました。会議では、令和4年度の活動報告・決算報告、ならびに令和5年度の活動計画・予算案の審議が行われました。

令和5年度は改選の年にあたり、加盟団体から推薦された理事が、新たに承認されました。また、轟三己夫会長、黒岩悟副会長の再任が決まりました。

現在、体育協会には10の団体が加盟しています。コロナ禍で様々な制限の中、計画していた事業を中止することが多々ありましたが、令和5年度は、多くの事業が本格的に実施できる年になりそうです。

以前のようにスポーツの盛んな村が戻ってくることを大いに期待します。

〈加盟団体〉
高山村山岳会、高山村ソフトボール協会、高山村体協野球クラブ、高山村バスケットボール協会、高山村バドミントン協会、高山村バレーボール協会、高山村卓球クラブ、高山村ゲートボール協会、高山村マレットゴルフ協会、高山村太極拳協会

轟会長より激励金を贈られる
高山村卓球クラブの星川さん（左）黒岩さん（右）

第37回 高山卓球選手権大会

5月21日（日）、高井トレーニングセンターにおいて、第37回高山卓球選手権大会が開催されました。今回は、シングルスとダブルスの個人戦です。結果は次の通りです。

シングルスの部

【小中男子】
優　勝　毛利　友輔
準優勝　佐藤　友利
3　位　中俣　篤人
　　戸田　陽太

【小中女子】
優　勝　黒岩　紗葵
準優勝　田尻あず美
3　位　高橋　美空

【一般男子】
優　勝　田中　正彦
準優勝　松本　暁

【一般女子】
優　勝　黒岩　優子
準優勝　山本　冴江
3　位　星川みい子

【ベテラン男子】
優　勝　高藤　順造
準優勝　黒岩　久幸

【ベテラン女子】
優　勝　西堀　節子
準優勝　室伏　峰子
3　位　高津つや子
　　中澤志ま子

ダブルスの部

【男　子】
優　勝　田中正彦・松本暁
準優勝　黒岩紗葵・中俣篤人
3　位　松井翔琉・内山太翔

【女　子】
優　勝　星川みい子・黒岩優子
準優勝　田尻あず美・高橋美空
3　位　西堀心春・黒岩真優羽

高山村 総合型スポーツクラブ 総会

5月6日（土）、山田温泉キッズスキーパークみはらやロッジにおいて〝高山村総合型スポーツクラブ〟（以下クラブ）の総会が開催されました。クラブでは、年間通じてだれでも、いつでも、どこでも気楽にスポーツやレクリエーションに親しむことができるように様々な事業を企画・運営しています。役員の改選により、黒岩隆三会長、阿藤晴保副会長、藤沢晴夫副会長、藤澤まゆみ副会長が新たに決まりました。

総会終了後には、アルプホルンクラブのミニコンサート、乗馬体験やおでん交流会が催され、参加者たちも笑顔いっぱいでした。

詳しくはホームページを参照してください。

アルプホルンの演奏

7月の生涯学習講座

開　催　日	事　業　名
7月　1日～8月31日	読書チャレンジ
7月　4日(火)18日(火)	ワン・ツー　エクササイズ教室
7月　8日(土)	第40回青少年健全育成推進大会
7月12日(水)	シニア学級
7月15日(土)	切り絵教室
7月16日(日)	文化財にふれる教室
7月19日(水)26日(水)	ハーバリウム教室
7月22日(土)	朝活ゆったり太極拳
7月22日(土)	ホタル学習教室（環境整備）

今月のギャラリー

「赤和の八木節」の二場面

原画：柳沢京子　切り絵：信州高山民話の里しゃくなげ

生涯青春

栄養学から体づくり教室1 からだをつくる『食』のチカラ

5月22日（月）、高山小学校体育館にて、公民館生涯学習講座「栄養学から体づくり教室1　からだをつくる『食』のチカラ」が開催されました。講師の髙橋和子先生は日本スポーツ協会公認スポーツ栄養士であり、かつては高山中学校で栄養教諭をされていました。高山中サッカー部副顧問として活動している中で、子どもたちに走りきる力をつけてあげたいと感じたことがスポーツ栄養士を目指すきっかけとなったそうです。

今回の講演会は日常的にスポーツをする中学生とその保護者および指導者を対象としており、成長期に必要な食事に加え、体力作りを目的とした日々の栄養摂取、ベストパフォーマンスを引き出すための試合前・試合日の補食や水分摂取についてなど、すぐに実践できる多くの方法を教えていただきました。また、食生活改善推進協議会の皆さんのご協力で、試合の合間での摂取に適した70グラムのおにぎりも実際に試食させていただきました。

講師の髙橋和子氏

おにぎりを試食する参加者

自分の体は自分が食べた物からできており、これから健康的な生活を送る上でも、スポーツを継続してレベルを上げていくためにも、「自分で考えて食べる力」をつけてほしいとお話がありました。多くの生徒は6月に大きな大会を控えており、毎日の食事が体作りや試合時のパフォーマンスにどのように影響してくるのか考えながら、真剣に耳を傾けていました。

村の文化財をたずねて 第15回

高井小学校出土の石器

9.8cm × 3cm

この石器は、昭和2年（1927）に荒井原遺跡に含まれる高井小学校の講堂敷地で発見された、「尖頭削器」と言われる旧石器で、縞模様の入った珪質頁岩で作られたものです。珪質頁岩の黒色のものは現在でも碁石に使われる堅い石で、黒曜石と共に石器の素材となっています。単独で発見されたため使用時代が特定されず、縄文時代早期のものか、8千～1万年位前のものの可能性もあるようです。村内の荒井原、紫、八幡添（堀之内）、福井原の4遺跡より旧石器が7点ほど報告されています。

この石器は平成18年に、村の有形文化財に指定され、現在高山村歴史民俗資料館に展示されています。高山村には古い時代から人が住んでいたことが知られる貴重な文化財です。

すみれ会　五月

畔道のひと雨ごとに緑ます　宮崎　真弓

残業の机にひとつ柏餅　藤沢　つよし

花冷もなんのそのなり我が道を　大島　宣子

葉桜の風や仮眠の運転手　栗原　ヒサエ

納屋涼し小隅に古き温度計　久保田　孝子

賛美歌を口ずさみつつ水盗む　勝山　栄泉

ミツバオウレン ～故郷を思う花～

高山村の自然観察

井浦 和子
荒井原

今年はもう少し朝ドラ「らんまん」にのっかってみようかな。「らんまん」の第一週に登場したバイカオウレン。ドラマのモデル牧野富太郎にとっても、生家の裏山に咲き、郷里を思う特別な花だったそうです。

残念ながらバイカオウレンを高山村で見たことはありませんが、近い種類のミツバオウレンは笠岳や毛無峠で見ることができます。バイカオウレンの葉は五枚で一セットなのに対して、ミツバオウレンはクローバーのように三つの葉。小さな花ですが、毛無峠などではかなり群生していて、とっても可愛いです。

ミツバオウレンは亜高山から高山に生える高山植物。高山村でも県境付近の高い山に生えます。西日本の出身から見ると、山岳県長野の高山村らしい花の一つとも言えます。

6月になれば、県境付近の道も冬季閉鎖が解除になり、毛無峠は車で行くことができます。ミツバオウレンのほか、イワカガミやツマトリソウ、タカネザクラ、ムラサキヤシオツツジなどに会えると思います。

ミツバオウレン

本とともだち

テーマ 「『想い』にふれる」

世界は五反田から始まった

星野博美（ゲンロン）

祖父がはからずも 13 歳から過ごすこととなった東京・五反田。自分にとっての「世界」はすべてそこから始まったのではないか、そんな地元愛あふれる想いで書かれた1冊。五反田界隈の名所、町工場、そして戦争など、五反田について多くの聞き取りや資料を元に描かれる。大切な家族や先人、そして自分たちが住む土地へも想いを馳せたい一冊。

ウクライナから来た少女 ズラータ、16 歳の日記

ズラータ・イヴァシコワ（世界文化社）

「あなたはこれから一人で生きていくの」…母は、必死で工面した 16 万円を娘に持たせ、戦争中の故郷から日本へと行かせることに。少女はその厳しい状況の中でも「生きる」ということに全力を尽くしていく。「今日できることは、明日もできるとは限らない」。等身大の言葉で語られる母国出国までの記録。外国人から見た日本の印象も語られる。

大豆とひじきの炊き込みご飯

チャオル de キッチン

《材料》（8人分）

米	3合	水煮大豆	160g
水	適宜	芽ひじき(干)	24g
しょうゆ	大さじ1	にんじん	60g
食塩	ひとつまみ	刻み油揚げ	60g
酒	大さじ2	桜えび	10g
だし用昆布	10cm×2	三つ葉	適宜

A

① 炊飯器にといだ米と A を入れ、目盛りに合わせて水を加え、だし用昆布を入れて 30 分おく。
② 水煮大豆は水気をきる。芽ひじきは水にもどし、軽く洗って水気をきる。にんじんは千切り、油揚げは熱湯をかけて油抜きする。
③ 米の上に、水煮大豆、ひじき、にんじん、油揚げ、桜えびをのせる。
※米と具はかき混ぜない。
④ ふたをして、炊飯器で炊く。
⑤ 炊き上がったら全体をさっくりと混ぜて器に盛り、三つ葉をのせる。

（1人分　293kcal　食塩相当量 0.6g）

気持ちよくスタートをきるためには、朝ごはんを食べるのが一番！朝食を食べると、眠っていた脳やからだが目覚め、集中力がアップします。朝食に是非摂りたい栄養素は、ご飯やパンなどの炭水化物と、卵、肉、魚、豆腐などの良質のたんぱく質、さらにビタミン、ミネラルが豊富な野菜です。

今回は、良質のたんぱく質と食物繊維が摂れる栄養満点の炊き込みご飯を紹介します。栄養をしっかり摂って、ステキな1日をお過ごしください。

（チャオル　管理栄養士　斉藤美江）

編集後記

6月といえば皆さん何を連想しますか？梅雨・衣替え・紫陽花・ジューンブライド・父の日・カタツムリ等、色々と連想すると思います。

私はまず梅雨を連想しましたが、梅雨に入ると洗濯物が乾かなく、毎日雨降りで気分が沈みがちになりますよね。ネットで梅雨の楽しみ方を検索したら、いろいろな楽しみ方が出てきたので、今年は参考にして梅雨の時期を楽しみたいです。（荒川　記）

7月の行事カレンダー

日	曜日	行事予定（会場・時間等）	担　　当	お問い合わせ
1	土			
2	日			
3	月			
4	火			
5	水	健康相談（9時～12時　保健福祉総合センター）　☞27頁	健康福祉課保健予防係	☎ 242-1202
6	木			
7	金			
8	土	青少年健全育成推進大会　☞19頁	教育委員会生涯学習係	☎ 214-9762
9	日			
10	月			
11	火			
12	水	健康相談（9時～12時　保健福祉総合センター）　☞27頁 寄ったい市場(9時30分～11時30分　保健福祉総合センター　ふれあいホール)	健康福祉課保健予防係 地域包括支援センター	☎ 242-1202 ☎ 242-1203
13	木	保育園開放日（10時～12時　たかやま保育園）　☞27頁	子育て支援センター	☎ 242-2660
14	金			
15	土			
16	日			
17	月	（祝日　海の日）		
18	火	1歳6か月・2歳・3歳児健康診査（保健福祉総合センター）　☞27頁	健康福祉課保健予防係	☎ 242-1202
19	水	健康相談（9時～12時　保健福祉総合センター）　☞27頁 教育委員会定例会（10時～　公民館視聴覚室） 3か月・7か月・10か月児健康診査（保健福祉総合センター）　☞27頁	健康福祉課保健予防係 教育委員会子育て学校教育係 健康福祉課保健予防係	☎ 242-1202 ☎ 214-9761 ☎ 242-1202
20	木	行政相談（13時30分～16時　公民館会議室） 体育施設調整会議（18時～　公民館会議室）	総務課総務係 教育委員会生涯学習係	☎ 214-9243 ☎ 214-9762
21	金	子育てセミナー（10時45分～12時　子育て支援センター）　☞27頁	子育て支援センター	☎ 242-2660
22	土			
23	日			
24	月			
25	火			
26	水	健康相談（9時～12時　保健福祉総合センター）　☞27頁	健康福祉課保健予防係	☎ 242-1202
27	木			
28	金			
29	土	第37回信州高山まつり　☞18頁	産業振興課商工観光係	☎ 214-9296
30	日			
31	月	7月分　税・料金等納期限・口座振替日　☞27頁	住民税務課税務係	☎ 214-9244

7月の納税等の納期限・口座振替日 ◆住民税務課税務係 ☎214-9244

月	納期限・口座振替日	税目等	期別	税目等	期別
7月分	7月31日(月)	国民健康保険税	2期分	学校給食費	7月分
		後期高齢者医療保険料	2期分	下水道使用料	2期分
		介護保険料	2期分	農業集落排水施設使用料	2期分
		保育料・児童クラブ利用料	7月分		

乳幼児健康診査 ◆健康福祉課保健予防係 ☎242-1202

対象児		期日	会場	受付時間	持ち物
3～4か月児	令和5年 3月 1日～ 4月19日生まれ	7月19日(水)	保健福祉総合センター	午後1時～1時20分	母子手帳 保護者の歯ブラシ バスタオル おたずね票
7～8か月児	令和4年 11月 1日～12月19日生まれ				母子手帳 バスタオル おたずね票
10～11か月児	令和4年 8月 1日～ 9月19日生まれ				母子手帳 乳児の歯ブラシ バスタオル おたずね票
1歳6か月児	令和3年 12月31日～ 令和4年 1月18日生まれ	7月18日(火)			母子手帳 幼児の歯ブラシ バスタオル おたずね票
2歳児	令和3年 5月 1日～ 7月18日生まれ				
3歳児	令和2年 5月31日～ 7月18日生まれ				

健康相談 ◆健康福祉課保健予防係 ☎242-1202

期日	会場	開設時間	相談員	備考
7月 5日(水) 7月12日(水) 7月19日(水) 7月26日(水)	保健福祉総合センター	午前9時～正午	保健師 栄養士	＊健康上の心配事・悩み事のある方、乳幼児の体重測定・育児相談など健康管理全般について知りたい方はお出かけください。 ＊電話での相談も随時受け付けています。 ＊在宅介護関係については、地域包括支援センター（☎242-1203）にご相談ください。

子育て支援センター ◆子育て支援センター ☎242-2660

イベント名	期日	時間	会場	内容
保育園開放日	7月13日(木)	午前10時～正午	たかやま保育園	保育園であそぼう
子育てセミナー	7月21日(金)	午前10時45分～正午	保健福祉総合センター ふれあいホール	親子で体を動かそう ～リトミック体験～

※セミナーへの参加は事前に申し込みが必要です。子育て支援センターまでお問い合わせください。

須高広域シルバー人材センター入会説明会 ◆須高広域シルバー人材センター ☎246-2003

期日	時間	場所
7月19日(水)	午後1時30分～午後3時	保健福祉総合センター内 須高広域シルバー人材センター高山事務所

マチイロ
マチを好きになるアプリ
広報たかやまを
スマートフォン等へ配信！

高山村公式
ホームページ
村政に関する情報を
配信中！

高山村公式
フェイスブック
いいね！、フォロー
お願いします！

広報 たかやま
No.519
2023.6.15

村の人口

令和５年６月１日
現在の住民基本台帳人口
（前月との比較）

世帯数	（＋	4）	2,496 戸
人　口	（＋	2）	6,611 人
男	（＋	3）	3,301 人
女	（－	1）	3,310 人

むらびとのうごき

5月1日から
5月31日までの届出から
※希望者のみの掲載です

すこやかに

西尾　榛眞（はるま）ちゃん　山田牧場
（㊚和洋さん　㊛真美さん）

おしあわせに

（勝山　陽介　さん　久保
前川　佳菜　さん　茅野市）

おくやみ

牧　すみい　さん　91歳　牧
涌井すみ⑵　さん　93歳　駒場
髙村　哲夫　さん　84歳　堀之内
宮前　君代　さん　97歳　久保
善哉　久治　さん　71歳　駒場
松隈　幸夫　さん　75歳　緑ケ丘

食事のことは栄養士にご相談ください

保健予防係には５名の栄養士、１名の事務職員がいます。妊娠中のお母さんの食事、子どもの離乳食、糖尿病や高血圧など生活習慣病を予防する食事のことなど、栄養士にご相談ください。

左上から 湯本日菜・宮島京子・中島末子・
齊藤美江・浜岡一美・湯本光子

◆健康福祉課保健予防係　☎ 242-1202

大きくそだて元気な子

たかやま保育園

一緒に楽しみ隊畑、活動開始！

春、シロツメクサやナズナでいっぱいだった畑を耕運機で耕してもらうと、カチカチだった土はふわっふわに。土を触った子どもたちからは思わず「うわぁ～全然違う！」「土のベッドだね」と声があがりました。今年は地域の方々の力もお借りして“一緒に楽しみ隊畑”としての活動を予定しています。先日には、おじいちゃんおばあちゃんと一緒にナスやキュウリの苗を植えたり、オクラや枝豆の種を蒔いたりしました。「水はたっぷりね」「ワラを敷いておくといいよ」など、畑づくりの知恵をたくさん教えていただきました。

畑名人の皆さま、園児たちと一緒にぜひ、畑作業をしてみませんか？お待ちしています！

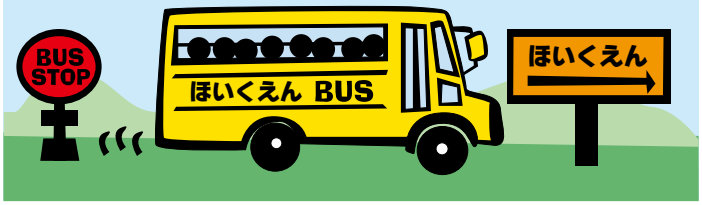

たかやまチャンネル（122ch）

輝き！ムラビト図鑑
「夢は漫画家！少女が描く世界」

初回放送　6月12日㈪　9時～

幼稚園の頃から漫画を描き続けている小学４年生・梶田素可さん。漫画コンテストの小学生部門で優秀作品賞を受賞する腕前です。

繊細なタッチと豊かな想像力で描く彼女の世界観に迫ります！

表紙の紹介

将棋　第81期名人戦七番勝負第5局　前夜祭

第81期名人戦に先立ち、5月30日㈫に保健福祉総合センターで前夜祭が開催されました。

記念品と花束の贈呈後、4連覇を目指す渡辺明名人と挑戦者の藤井聡太竜王が力強く決意表明を行いました。

5月31日㈬、6月1日㈭に行われた第81期名人戦七番勝負第5局で、藤井聡太竜王が勝利し、最年少記録更新となる名人獲得と七冠を達成しました。また、七冠達成は史上2人目の快挙です。

発行／高山村　編集／総務課
長野県上高井郡高山村大字高井 4972
電話 026-245-1100　FAX 026-248-0066
〈URL〉https://www.vill.takayama.nagano.jp
〈Eメール〉takayama@vill.takayama.nagano.jp
〈印刷〉㈱オフセット